No 10490 Shanghai Saturday November 11 1933 THE EASTERN TIMES Published every morning and evening including Sunday

時報

民國念二年十一月十一日 星期六

今天二張 售大洋三分四厘

第壹萬零四百九十號

內政部登記證書字第三三號

時報廣告刊例

▲新聞長行 每行一元八角 計十寸高二行起碼
▲報名旁上封面準版每次洋二百念五元正 電影時報每行十五字高每行五角 新光每行卅一字高每行一元均三行起碼
◆特別長行 每行九角 計五寸高皆在新聞欄中三行起碼
◆特別短行 每行六角 計三寸三分高皆在新聞欄四行起碼
◆附註◆ 計算字數行數以本館五號字爲標準 排論字數每字二分四十字起碼 寬如一英寸者

時報每星期日附送圖畫時報

定報價目 本國及日本 一個月一元 三個月二元九角 六個月五元七角 九個月八元四角 全年十一元 南洋歐美 一個月二元四角五分 三個月七元一角五分 六個月十四元一角 九個月二十元八角五分 全年二十七元四角 報費先惠郵費九五計算 本報編輯部設於上海四馬路大新街口第一百九十四號（即神仙世界原址）電話九一二〇四 九〇八六一 九一二〇一 營業部 九二六九三 廣告部設於漢口路N字一號 電話九一五一〇

國貨年◉國人應一致服用中國貨

▲農民服用國貨可以助長生產流動
▲工友服用國貨可以輔助工業發展
▲商界服用國貨可以扶助實業繁榮
▲學生服用國貨可以表示切實救國
▲兵士服用國貨可以代替鎗礮禦侮

請全國同胞人人購用國貨每年可省七萬萬金錢之外溢

◉愛國同胞欲買價廉物美之國貨請駕臨

★南京路虹廟對面★ 電話九一三三五七 轉接各部

上海國貨公司

是南京路創辦最早國貨齊備全國規模最大的國貨公司

本公司經理綢緞・呢絨・棉織・布疋・土產・食品・水瓶・鋼精・新裝・顧繡・兒童玩具・男女鞋帽・化粧香品等各種日用物品各大名廠千餘家・玆爲各工廠出品・供過於求・願將各貨減低成本委託本公司廉價出售・並要求

一週紀念 大減價 展期十天

各貨一律繼續廉賣◉並贈國貨半價券

額外贈送

上海華歐製糖廠出品：美兒奶油糖一盒 交際香糖一包 杏仁麥精糖一盒

紀念手帕一只

紀念氣球一只

虎標各藥治病最靈
平民救主病者福星
此番減價非爲競爭
惟求普遍以濟民生

是華僑投資祖國之先鋒隊

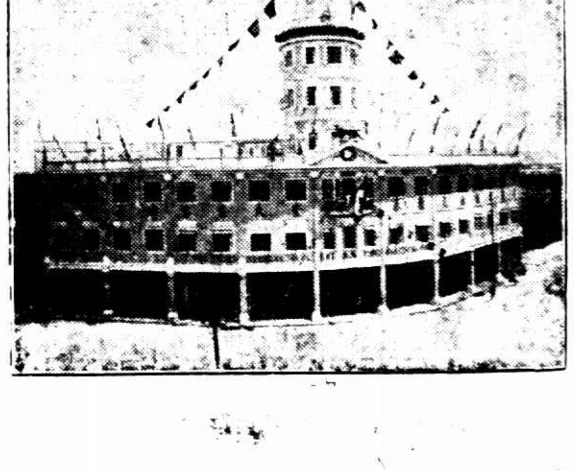

◉本堂在汕新建製藥廠◉

爲同胞保障康健的大本營

玆將新價列後 十一月一日起已實行

大萬金油 每打十一元五角
小萬金油 每打四元二角半
鐵萬金油 每打一元四角
八卦丹 每打九角五分
頭痛粉 每打一元四角
清快水 每打七元五角

虎牌毛巾（又到大批）加長大者 每條一角二分 每打一元三角半

各藥批發一打起碼均照八折計算 招請各埠代理優待章程 照舊函索即寄

虎標永安堂上海分行 公共租界寧波路（新新公司後面）五九五號 電話九三一五九號

上海老正和發記綢布染廠通告

發行大減價七折預約券

實事求是 再接再厲 眞正便宜 唯我獨家

地址 法租界愛多亞路鄭家木橋東首 電話八一三〇二號

「鐵板紅淚錄」女主角王瑩

[illegible]

從澉浦歸來（三）

（鷗人）

▼稻草人湖中競渡
▼孩兒面水上逞雄

鹽潮插影

大家坐在一間小屋子裏等天晴，望望窗外，雨絲卻儘下着，下着；天色陰沉得像各人的面孔一樣。

看看再也沒有晴的希望了，祇好回去再說。向就地鄉下人借傘，祇借到三把；人在十幾個以上，當然不夠。於是大家爭着向岸旁拿稻草，把稻草墊在濕漉漉的座子上；有的人異想天開，把稻草連頭披在身上當雨衣，四五艘小船搖着，每船上都有一兩個稻草人：那情形可有點兒像「三國志」上的「孔明借箭」哩！拍戲拍不成，自然各人的心裏都有點不愉快；可是一到煙雨溟濛的湖上，看看那雨裏風光，卻感動人得很。稻草人更其高興起來，打着槳，賽起龍舟來啦。

船到北門外，雨漸漸停止，慢慢地，太陽也開了出來。天，眞像在跟我們開玩笑哪！

回到寓裏，徐公欣夫老嘆着氣。王徵信說：

「這一次我本來想帶雨衣來的，可是心想大概不會有這樣巧的事，所以不帶了；誰知眞的又下雨。」停了一停，笑着繼續：「不過也幸而沒帶來，要不然這落雨一定要歸罪於我了。」

那天晚上，大家說要是第二天再下雨，決定上杭州玩兒去。但到了第二天，又晴了。

明星新片「毛瑪山寨」中之兩主角

—東方標準美人徐來・龔稼農—

（攝於濟南大明湖）

大家心裏又是快樂，又是興奮！吃了早餐就趕緊出發，坐了船到鹽場上去。

最先出發的是王士珍，吳萬祥，洪鏞等一船，王徵信，張進德（他到澉浦以後，得了一個「孩兒面」的雅號。）孫我另一船。兩隻船同時出發，照例比賽快慢，彷彿劃得了香檳就有什麼榮耀似的。不知怎麼，一下子孩兒面張進德和王士珍兩個用水上的浮萍互相挑撥起來；不久戰線擴大，兩隻船上的人全都動了手。戰爭的結果：士珍他們敗了。——勝利和敗的結果可全一樣；大家都是濕淋淋的身子。

上了岸，等齊了從後面來的攝影隊要人欣夫，胡蝶，梅君，蘭君，到鹽場上去開始工作。

□今天的電影□　戲院片名時間

戲院	片名	時間
大千世界	影戲：漫浪女子（明星公司出品　門票每位小洋二角）　有聲名片：活財神	
虹口	色迷巴黎	三時起十一時止連映四次
明珠	滬[illegible]血	三時　七時半　九時半
威利	[illegible]禮拜六	三時　五時半　七時　九時
卡爾登	老面皮	二時半　五時　七時一刻　九時
上海	醫國手	三時　五時一刻　七時一刻　九時一刻
大光明	慈母恨	三時　五時半　九時一刻
國泰	娘婦淚	三時　五時　九時一刻
巴黎	新婚結婚記	三時　五時半　七時　九時半
東南	春蠶	二時　四時　七時一刻　九時一刻
光華	飄零	三時　五時半　九時一刻
百老匯	黑駱駝	二時　四時　七時　九時一刻
榮金	琵琶春怨	三時　七時一刻　九時一刻
新光	歐國奇觀	三時　五時半　九時一刻
辣斐	中國電影	三時　五時　九時一刻
山西	運會　清道夫	三時　七時　九時一刻

藝華排球場裏（下）

（周章）

紅珠子

吳蔚雲第一個被稱呼為「紅珠子」先生。周祿也以紅珠子出詩名。

兩個專門在「開麥拉」的小眼眼裏用功夫的攝影師，他們在排球場裏也沒有不同。當然，這稱呼在一片笑聲中產生出來，他們倆都會感覺到忿恨的。

紅珠子發威了。

吳蔚雲舉起拳頭，跳上去用力一擊，不折不扣的出色的姿勢表現了出來。

星光燦爛

看台上：

紅珠子的命運

在笑聲裏隱約有幾個人拍手。

吳蔚雲微微地笑了。

「嘿！」外有一個人說：「大概是紅珠子抽足了。」

吳蔚雲聽了跳了起來，仰起頭對着天頓頓足說：「天老爺！你想吧！不打好球是紅珠子，打了好球是抽足了紅珠子，這難道一輩子是紅珠子嗎？唉！」

又是一陣更猛烈的笑聲。意思說，紅珠子的命運是這樣的。（完）

明星的話

（包爾德）

□加利古柏說：「麗琳哈蕙可以說是好萊塢中，唯一的忠實女演員。」

□雪爾維雪耐說：「我做任何事情，都感不到有一些的痛苦。」

□Pert Kellon說：「我喜歡開房間。」

□馥琅雪斯・李特萊說：「影片裏性的問題，太複雜了。」

小事記

（[illegible]）

□蔡楚生・周克・鄭應時業已由漢返滬、

□卜萬蒼今日赴京、

□阮玲玉合同即滿、今後行止、尚[illegible]然、

戲院	片名	時間
華德	劍底鴛鴦	二時　四時　七時　九時一刻
恩派亞	春蠶	三時　五時一刻　七時一刻　九時二刻
奧飛姆	[illegible]	一時起　七時起
浙江	生[illegible]	三時一刻　五時一刻　七時半　九時半
南京	舊門[illegible]	二時半　五時半　九時一刻
黃金	勇騎士	五時半　九時一刻
萬國	一女[illegible]師	三時　七時　九時
共和	飛將軍	三時　七時　九時
蓬萊	母性之光	三時　六時半　八時半
四海	飄零	二時　四時　七時　九時一刻
融光	再度春風	三時　五時　七時一刻　九時二刻
夏令配克	天堂之路	三時　五時　七時　九時二刻
中央	三劍客	二時半　五時半　九時一刻
明星	清道夫	二時　四時　七時　九時一刻
新中央	全運會	二時半　五時　七時一刻　九時二刻
九星	三十六行　泉洛克	三時　五時半　九時一刻
卡德	千古恨	三時　五時　七時　九時
天堂	搖山[illegible]史	三時　五時　七時一刻　九時一刻
東海	[illegible]春	二時　四時　七時　九時一刻
蘭心	春雲紅霞	三時　五時　七時一刻　九時一刻
北京	[illegible]	二時半　五時半　九時一刻

二天堂

一週紀念　空前大贈品

敝堂自製各種良藥．功效奇驗．中外馳名．連日贈品以來．荷蒙各界紛紛購用．擠擁異常．深感應接不暇．殊為抱歉．茲為酧謝顧主樂用國藥起見．凡購藥品滿二角者．除原定有眞金鑽戒白金手表及各贈品三萬份外．再加贈國民政府第三期航空公路建設獎券一百名．各有五萬元獲彩之好機會．贈上加贈．彩上加彩．時機勿失．請速駕臨．

購備良藥　如獲名師　復得獎品　何樂不為

馳名良藥一覽

藥名	功效	價目	藥名	功效	價目
萬應二天油	起死回生　能治百病	大小瓶三一角	即止頭痛粉	專治頭部刺痛	每包一角
强身血中寶	培元固本　反弱為强	大小瓶二一元	發冷發熱丸	祛寒解散邪熱	每包角半
皇后補養丸	養血滋陰　調經種子	每盒二元二	補血清臟丸	去滯開胃　清腸	每包二角
兒科根基散	去熱除痰　防止驚風	每包二角半	拔毒生肌膏	去腐生新	大小盒四二角
療肺止咳散	一切痰熱　久咳根治	每包二角	頑癬藥膏	一切頑癬　立時止癢	大小盒四二角
靈效眼藥水	專治眼疾　去翳明目	大小瓶三一角	佛丹	消滑止痛	每包一角

北四川路中老靶子路口

祇知其一

俗語有云。祇知其一。不知其二。蓋言凡人做事。從一面打[illegible]容易。從兩面打算卻難。即如儲蓄一事。既要將每月所付之本。不致落空。且可使日後期滿還本之日。積少成多。不失儲蓄本義。又能每月得獎。使有意外希望。而不失鉅大之機會。是誠所謂兩面打算也。本會自開創至今。廿有餘年。所以會務能蒸蒸日上。即以此能為儲戶兩面打算之故。如今十有餘年間。最初入會之儲戶。已知期滿還本之益。繼續入會者多。而新入會者亦復日增月盛。因之本月特獎。第一個已滿五萬元。第二個亦已增至一萬二千餘元。其外一二三四等獎。每種又各有六十二個。凡有善為個人經濟而不僅一面打算者。速來入會。此佈。

詳章函索即寄或用電話通知本會當即派人前來接洽

上海法租界愛多亞路七號　萬國儲蓄會謹啓　電話八二一八〇號

上海市玻璃業同業公會啓事

案查本會於十月二十九日假市商會召集第一屆會員代表大會，復蒙市黨部代表朱亞揆同志暨市社會局代表胡玉麒同志市商會代表孫鳴岐同志蒞場指導監察，當選者蔡仁初陳建廷王榮坤姚秋生尹福全金福棠黃如良李頌芳莊菊生為執行委員，王頌淵鮑炳森戴鳳翔周啓明費春壽為監察委員，即宣誓就職，復於本月五日召開第一次執監委員聯席會議，執委推選主席委員陳建廷，常務委員蔡仁初王榮坤，總務科主任姚秋生，組織科主任李頌芳，財務科主任尹福全，宣傳科主任莊菊生，調解科主任金福棠，調查科主任黃如良，監委推選常務監察王頌淵，總務科主任戴鳳翔，審核科主任鮑炳森，統計科主任周啓明，調查科主任費春壽，即日開始辦公，除呈報市黨部市社會局市商會備案外，特此登報公告。

辦事處河南路五三號

何時斷乳如何斷之

嬰兒應吃乳七八個月而後漸漸斷之，至少須有一星期之時間，不宜驟斷，有時或因特別情形而須早斷驟斷，則每因食物不合，消化失序而生疾病，凡遇此種情形，除更正其食物外，投一兩劑嬰孩自己藥片，調和其腸胃，即可告痊矣。

浙江湖州義璉順泰生行經理張君仕忠近曾致書敝局云「小兒天雄因斷乳過早，復兼飲食不慎，致患食積，身體甚壞，肌瘦面黃，力衰氣弱，幸友人程君介紹嬰孩自己藥片，服後數小時即便出綠色糞物甚多，又服數次，綠糞漸少，不久即完愈，告愈今已十分壯健，活潑逾恒，實深感激之至」

嬰孩自己藥片係小兒腸胃疾病以及出牙各症之專藥，各藥房皆有出售，或向上海江西路四五一號韋廉士醫生藥局購備，每瓶七角，六瓶三元五角，郵費不取

今日上海大跳浜

今日下午一點一刻起賽

入場券

會員部　由靜安寺路大門出入每位洋四十元

會友部　由馬霍路一百八十四號北面第二大門入場每位洋五元

公共部　由馬霍路一百八十四號入場每天每位洋二元

入場券當懸胸前・以便稽查・而免誤會

場內設有西餐部・來賓賜顧・格外克己

五華牌香烟

第十期開獎後不再繼續贈券開獎預告

本公司前欲增加吸五華牌香烟諸君興趣起見有空色空罐掉換贈券開獎辦法茲因烟價激增成本加高不得不將此項辦法取消

所有第十期贈券定於民國二十二年十一月十五日仍在原處當衆開獎此佈

上海永泰和烟草股份有限公司謹啟

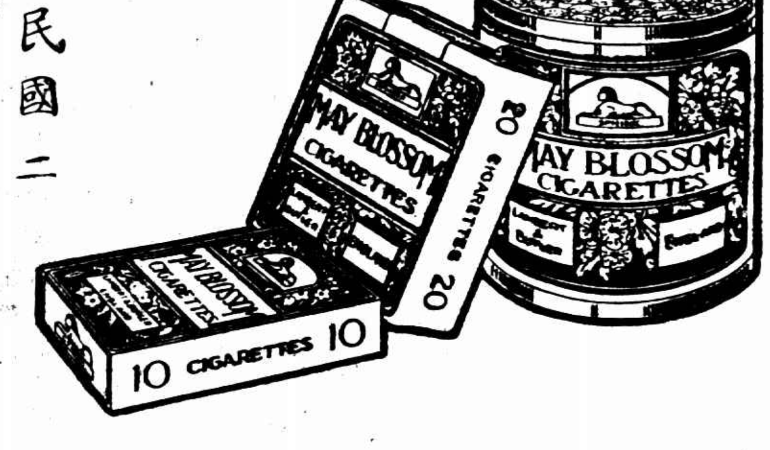

旅館中汽車夫威逼女子 被汚 姚女士浣角黍喫大虧 毒打成傷 孔連生罰百元

女子姚⋯⋯、籍隸南通呂四鄉間、現年廿五歲、姿容娟秀、曾受普通教育、廢歷去年九月間、有同鄉人孔連生、向在先施公司大班處充當汽車夫、勾串姚女之姊丈羅桂芬、設計將姚女騙至上海、關宰於香粉弄四海旅館、一面用

恐嚇手段 被孔威逼成奸、連續一宵、當時孔曾聲明、彼中饋猶虛、欲娶姚女爲室、强迫應允同居、否則以手槍對付、其時姚女素以初來滬埠、

人地生疏 孤獨弱女、何能抵抗、祇得隱忍、遂於十月初一日、由孔偕往新閘路北⋯里九十八號同居、此後雙方情感至爲深厚、而姚女以長此以往、終非久計、乃催孔備行前言舉行結婚禮、詎孔均托故推諉、及至本年廢歷端午節之前一日、姚女

因念丈夫 在外辛勞、故將肉粽浣往孔之店中一嘗應時點心、豈知孔與一女子正晝寢、乃老羞成怒、不由分說、將姚拳足交加、以致身受重傷、姚女見孔如此寡情無義、即至其堂兄彭川家中暫往、旋孔挽人前往勸解、孔⋯

聲明過 此後當痛改前非、姚女信以爲眞、即相偕回去、未幾忽有一婦人到來、自稱爲孔之大婦、因悉孔與姚女同居、故亦不甘居鄉、趕至上海、斯時姚女始悉孔原有大婦、往日所言全屬欺人之談、遂與理論無效、及至上月二十日、孔又藉端尋釁、並糾同大婦將姚女撳倒於地、用門上鐵鏈周身毆打、又用

足踏小腹 以致姚當時昏厥不省人事、及後蘇醒、又不予醫治、反迫令歸還原籍、姚女氣忿之餘、即投捕房報告、捕頭以係家庭糾葛、斥不之理、囑赴法院控告、但姚因當時傷重、故自投寶隆醫院醫治、迄今時隔一旬、仍未見效、終日臥床、不能動彈、

痛苦殊深 遂延朱希雲朱執中兩律師以刑法二九五條傷害罪控孔連生孔高氏於第一特院、請求准予迅派法醫赴寶隆醫院四號病房驗傷、並將被告等傳案依法處罪、並附帶醫藥費洋八十元、特院准狀、於前日下午由蕭推事蒞刑三庭傳訊、被告等同延范剛范耆生兩律師代辯、自訴人姚女素經人

扶至法庭 面容淸瘦、雙手撫腹、站入證欄、泣述以上情形、要求依法判決、詰之孔連生供稱某日因自訴人將其衣服擲不交出、致起口角、略加責打有之、餘均否認、質之孔高氏供不承認有幫助行凶情事、並提起反訴、末由兩造律師互相辯論之下、蕭推事當庭判決孔連生處罰金一百元、孔高氏無罪、附帶民訴移送本院民庭審判、反訴駁回、

匪徒探察路徑 圖刧譚延闓公館 事前爲捕房所悉 先後拘獲盜匪三名 泥土中挖出自動手鎗一支

榆林路捕房華探長蘇長生・探員金萬榮・張福全、前晚十時許偵悉有盜匪圖刧塘山路一千〇五十號居戶財物、稟明捕頭、協同西探分頭、在荊州路、昆明路塘山路大連灣路等處守候、移時果有通州人王富道由荊州路蹣跚而至、東張西望、探當上前將其

逮捕 並無凶器、搜抄身畔、惟承認圖刧某居戶不諱、稱有手槍一支、藏於韜朋路華租交界荒場泥土中、並供出同黨李兆連陳小金

匿跡 華德路韜朋路草屋內、翁渠先往看明路徑後、同去搶刧等詞、探等密往按址將李陳兩人續獲、並至韜朋路草地泥土中起出實彈自動手鎗一支、一併帶入捕房收押、昨晨解送第一特院刑三庭、捕房律師張天蔭

陳述 前情、並稱塘山路一千〇五十號房屋係前國府要人譚延闓住宅、但早已遷徙他處、現內所居祗有傭僕等看管、該第云云、本案請爲延期、當將手槍呈案、質之被告等供詞支吾、謂受在逃某甲之愚、求鑒劉推事諭還押候核、

紅色卡車 大通橡皮廠前 撞死警士

滬西凱旋路白利南路大⋯午後九點三十分鐘許、突來紅色裝漆車身之卡車一輛、而馳而過、當將是間行路之警士一名、撞磁一下、傷在頭部、頓時倒地、傷重而死、而其所乘坐之一輛自由車、亦被撞壞、車還警士、均陳路中、而卡車自知肇禍、畏罪逃去、後經人報告凱旋路派出所、轉報六區市公安局、經調查結果、死者名褚思學、係四區一分所之警士、飭令地保報請法院檢驗、一面嚴查肇事之紅色卡車、

冒官巡警化裝查煙 破獲

揚州訊、江都公安第四分駐所新任巡官趙師晉、日昨特令長警分路查獲私開燈吸之李福、王兆南、將李氏等六名口、及嫌疑一名、連同證據呈解總局訊奪、詎派出所警士、竟私至境內鼎陞旅館、藉查三害爲名、當場得二十餘元款事、幷悉有朱長發、胡得勝、陳得勝等冒充巡長、專爲趙巡官開惡、昨(八日)晚特化裝商人、手提皮包、由鎮江來、下榻鼎陞、佯稱聞得以上消息、與館主陸春亭及茶房小張閒話、乃知爲八日上午零時發生之事、仍不動聲色、親往派出所、將該警等帶至該旅館、令館主及茶房指認後、旋令解除武裝、連同證人小張、帶所解送總局訊辦、本擬傳館主作證、因其年過花甲、及陸塔央敬齋緩頰、始未傳解訊辦、

永豐祥洋貨棉布本埠西路小花園新開之永豐祥洋貨棉布局、於上月卅一日、正式開張、運到大批各種洋貨及各種棉布、定價極廉、尺寸亦特別放足、

明日行駛市中心區 閘北公共汽車

十一月十二日市中心區舉行總理銅像開幕典禮及議展紀念、閘北華商公共汽車公司、該日特派車輛行駛路線、由寶山路口起、直達市府新屋、車費、單程每客小洋二角、時間由上午七時起至下午五時止、沿途來搭、概定車資分站、由寶興路起收銅元四十九枚、由天通庵路起收四十二枚、由走馬塘起收三十七枚、由國秀橋起收三十三枚、由合昌油廠起二十九枚、由高橋公司起二十七枚、由復旦大學起二十四枚、由七區一所起二十一枚、

性典出世 道學先生大驚
性典出世 摩登青年大喜
性典出世 新婚夫妻開心
性典出世 老夫老妻開懷
性典出世 浪子淫娃歸正
請閱下文

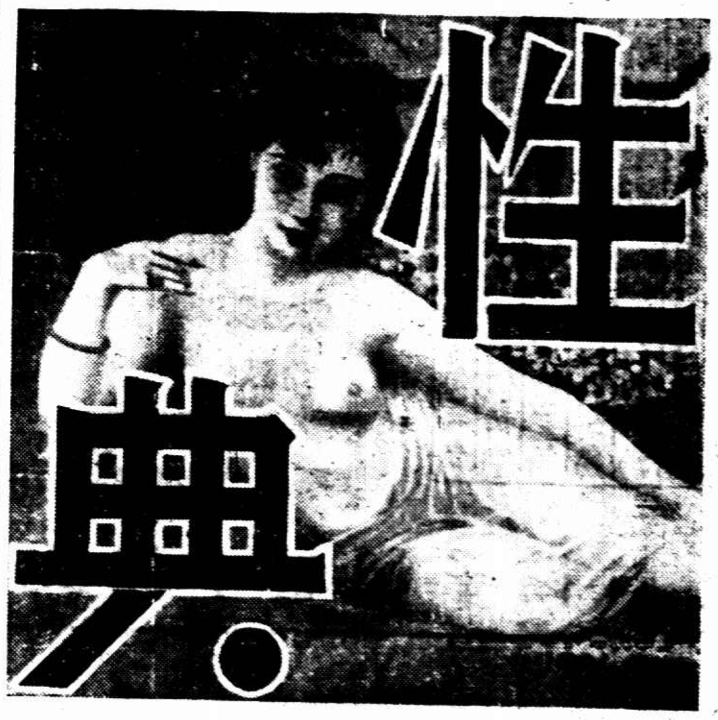

顧名思想 性典一書 內容充實 完善無比 男女兩性 應大注意

醫學士范天磐 太倉唐眞如 新譯
性乎！性乎！奧祕之性乎，神妙之性乎；爾之活躍妙祕之謎；迷得人魂夢顛鬧，魔得人搔不着癢，撼擾慾之巨魔乎？渡登彼岸之慈航乎？仙乎！仙乎！性乎！性乎。
日本醫學博士 赤津誠內 原著

性究爲何物、君已明白了解否？
有人類即有性慾人之於性不待教學均能發揮任何勢力不能反抗 但爲封建思想所束縛故無人敢公然研究討論 因此造成許多罪惡 使多數男女得不到精神上之慰 本書・盡量宣洩「性」的一切予以正確之指導 集性慾大成・青年男女必讀

日本人心思纖巧共青年男女之行爲常多想入非非對於閨房行樂亦必別闢蹊徑花樣百出令、咋舌●日本醫界權威赤津誠內博士對於「性」之研究馳譽世界力主公開討論既可增加人生興趣且免釀成疾病●此書根據醫理將「性」之種種公佈說理極其透澈足爲青年模範經我國醫學士范天磐先生文學家唐眞如先生合力遂譯堪稱性學惟一名著實爲不可多得之實用好書

內容細目：一百六十八類
本書不是小說 亦不是醫書 是記載性之一切的專書 極有風趣…… 讀之愛不忍釋
大本洋裝一冊 二百八十八頁 定價大洋二元 中價壹元 外埠函購寄費另加一角二分 郵票十足通用
總發行所 上海棋盤街 商務印書館右首 (紅屋) 百新書店啓

中國經濟信用合作社開幕通告

年來農村崩潰，牛産衰退，人民生活，漸感痛苦，經濟困難，已成普遍現象。本社有鑒於斯，爰本合作之原理，爲精密之計劃，創設「儲蓄生活基金」制度，使入社者月儲些微之資，不惟身家俱獲保障，且有各種經濟互助及失業援助之利益。人生最大之憂患，皆有適當之解決。同人等本其所信，努力以趨，不自菲薄，冀得各界之贊許參加，使中國合作運動，從茲光大，國民經濟，漸就繁榮，豈惟同人等之幸已也。茲定於十一月十一日上午十時正式開幕，歡迎各界蒞臨賜教。如蒙索取章程，即當奉寄。社址漢口路四五五號二九號電話九四〇六二一三號 電報掛號二八四〇

閘北華商公共汽車公司放車行駛市中心區公告

運動大會 本月十二日中心區舉行總理銅像開幕典禮及議展紀念本公司爲便利交通起見日增派車輛行駛路線由寶山路口起翔殷路復旦大學門口直達市府新屋時間自上午七時起至下午五時止車資分站由北站直往市府單程每客收小洋二角沿途乘搭便利如由寶興路起收銅元四十五枚由天通庵起收四十二枚由走馬塘起收三十九枚由國秀橋起收三十七枚由合昌油廠起收三十三枚由高橋公司起收二十七枚由復旦起收二十四枚由七區一所起收二十一枚

恕訃不週

先考引才府君慟於民國念二年六月十二日棄養喪居南翔榆蔭廬本年擇於十一月十九日設奠翌日安葬莎涇祖塋適近親友與先君交遊有素者不孝違侍日多未能周悉恐訃遞不週謹此報聞 孤子⋯孟年稽顙

小觀園菊花：
廉價出售 承索即奉 備有目錄 兼售化籃花圈 蒔化盆景
門市部 上海二馬路石路東 電話九二八五〇
園場 北蘊藻濱
分銷處 望平街二馬路口（各報館對面）

白濁聖藥 樂的能
急慢新老 五淋白濁 立服立效 澈底治療
特製樂的能 各大藥房均售

ZEISS Punktal
購用德國蔡司克塔鏡片者注意
德國蔡司廠製造之Zeiss Punktal Lens、爲現代科學鏡片中最精之出品、適合目球旋轉之原理、視線片之中心或邊緣、一樣明晰、如欲得該鏡片之偉大效用、須經富有經驗之光學家、詳細驗目配光、量準目球距離、及面部大小、鼻樑高低、方能補助目力之不足、譬如有貴重之良藥、非由經驗素著之醫生對症發藥、仍無效驗也、敝公司精美國專業眼光學家、以二十餘年之經驗、置備最新式儀器、專驗各種目光、諸君配置眼鏡、欲求準確、請駕臨敝公司詳細驗目裝配、必能十分滿意而無遺憾矣
精益眼鏡公司謹啓
上海南京路大百二十號勞合路轉角 分公司北平天津香港漢口南京濟南

上海畜植牛奶公司
A字牛奶優待九折
華界租界均可送到
接洽處 北四川路一二〇九號 電話四六八八號

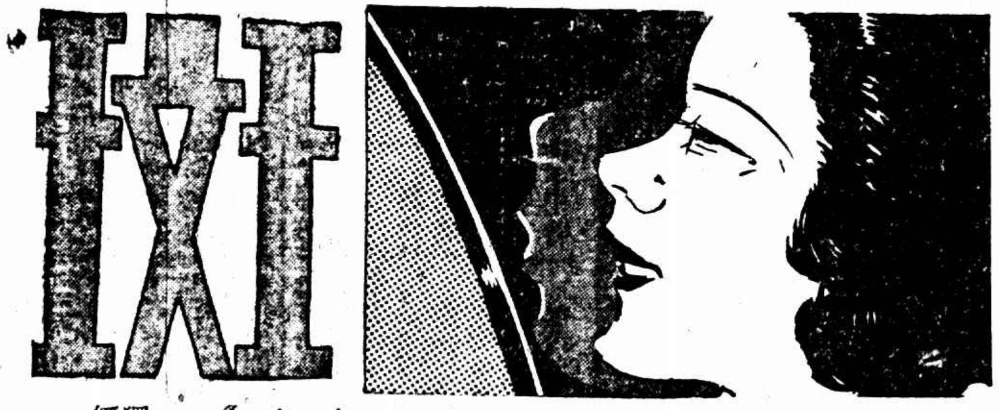

驗靈氏 藥水
爲空前未有之新發明，能於四五天內，一解決做人以來無法可想的「雀斑」難題，用法簡便，痛苦全無，若已用過他種藥品，或已經過醫生之手術而失望者，請快一試
各大藥房 先施 永安 新新 福安 中國國貨公司 各大百貨商店均售 臨時價目大洋六角
獨家經理 藝記行 四川路四一六號 電話一七六八五

小朋友
第五七四期要目
零售每冊五分 預定半年廿六冊一元三角 全年五十二冊二元五角 郵費在內
彩色畫・鰈木魚　照片・世界上最高的屋子　兒歌・吹喇叭　童話・奮鬥結果　小新聞・蘇俄大型飛機完工・將完工　故事畫・捉蜻蜓　演說壇・中日問題講座
算術遊戲・巧妙的方陣　兒童自由畫・遊玩・撥了小弟弟去　名人故事・吹皂泡的老人　圖畫謎語・一個　世界各地的兒童故事・沒有顏色的　愛國歌・民族英雄
農村生活・紅葉　小統計・四百餘年來世界人口　短篇故事・路上的蘋果　兒歌・國旗　長篇童話・走獸的故事　兒童創作欄・六篇　兒童自由畫・四幅
中華書局發行 (癸334)

中華書局新出版
基本英語例解
BASIC BY EXAMPLES
C. K. Ogden 著 張夢麟編譯 一冊 五角
基本英語是從普通英語中精選出來的 850 個最重要的字，以便初學者習得這 850 個字，即可說話作文，較之學過多年普通英語而不能說話作文者，其功效明如觀火；如欲深造，亦可以此爲基礎，決無衝突之處。
基本英語叢書已經出版二種（基本英語入門，基本英語文法），這第三種基本英語例解，是將 850 個基本用字，各作例句一句或數句，學者讀完此書，所有每字的種種用法，都可以融會貫通；並可照句式變化使用。全書約二千餘句，可以變化成十數萬句——誠欲說英語寫英文者最良之寶筏！
今天起 播音教授 請速購備！
講　師：周椒青先生
播音台：上海永生電台（週波1080）
時　間：每日下午六時三刻至七時半 又七時半至八時一刻
〔每日同樣教授兩次，學者可就自己的便利，聽一次或兩次。〕
時　期：十一月十一日起至十二月底
效　用：曾習過基本英語者，可更加熟練，並可研究語法的變化，字眼的活用；曾習英文一二年者，可矯正發音之錯誤，並練習簡易達意的方法——寫和說。
基本英語討論集 基本英語研究社編 一冊 定價一角半
自基本英語介紹到我國以來，一時風靡全國，學者達數萬人；同時卻惹起一部分人之反感，如林語堂先生以英語學者之立場，世界語支持者以國際用語之見解，紛紛提出異議。本書專就基本英語之組織，歸納批評者各家之見解，從學理上逐條加以討論。凡關心基本英語之論戰，或欲明瞭基本英語之特點者，不可不讀。
(癸390)

商務印書館 上海河南路 發行所 廉價部
貨品逐日添換售完爲止 請早惠臨選購
廉價品要目 ▶
本版書籍 各種雜誌 屏聯牓幅 原版西書 中西文具 運動用品
概照原售實價
一折至對折
門市現款爲限
673

德國最新出品
電石打火鉛筆

特將中剪此廣告每枝祇售六角五分郵費二枝祇售一元二角外埠函購二枝另加寄費二角郵票通用

電石打火鉛筆係德國最新出品…筆桿裝白金…光彩耀目既可打火又可抄寫…誠各界家居旅行必需之良友也

上海英租界雲南路一二五號羣玉坊口中俄洋行啓

LIVEMIN

補血強身新造血劑

利九命

●國產新亞肝膏粉●

肝膏粉有補血強身之功已爲全世界醫家所公認此等製劑行銷於市上者不勝枚舉惟有利九命肝膏粉依據最新學理製造其所含之有效成份同時種真空裝置抽出保存未曾破壞在本國製造缺的東西尤爲新鮮故補血功效特別強大四季常服絕無流弊

總發行所 新亞化學製藥廠

上海新閘路一千零九十五號

全國各大藥房均有出售

最新 **發達牌便宜攝影快鏡 二批運到！！**

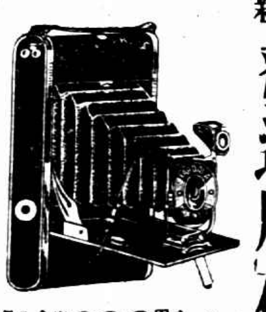

▲巧小玲瓏 ▲攝影清晰 ▲精美無比 ▲無需經驗 ▲鏡頭準確 ▲人人會拍

本行二批新到各式發達牌快鏡式樣比前更佳用法便利…照相界要求仍照特價發售以資普及

●甲種的相鏡每只三元●送軟片五張
●乙種照相鏡每只二元●送軟片四張
●丙種照相鏡每只一元●送軟片三張

附贈最新攝影法說明書一冊 ◆代客冲洗晒印放大…

上海南京路三〇九號　虹口東四川路會所　美利華行

止咳保肺片

止咳化痰 潤肺防癆

大盒一元六角 小盒三角

上海望平街愛華製藥社發行

各大藥房均有出售

麗華公司 特別大減價

四樓特設 綢緞疋頭衣料大會 續添花式數千種

◉鞋部
黃黑紋皮男鞋 每雙五元八角半
紋皮女鞋 每雙二元九角半
新式毡呢女鞋 每雙二元九角半
中童毡呢鞋 每雙一元

◉綢緞部
各式雙面錦 每尺五角
美星毛葛 每尺三角半
各色艷霞綢 每尺五角
蜜麗綢 每尺六角半
新印花雙綢 每尺四角

◉京蘇部
新式女裝羊毛短大衣 每件五元
細克羅咪花襪 每只二元五角

◉疋頭部
新條子棉法蘭絨 每丈一元
新花毛葛 每尺二角八
冬式大衣絨 一律特價八折

今天更有特色衣料繼續犧牲

◉文房部
學生牌金咀自來水筆 每枝特沽一元
博士牌墨水筆 每枝三元一角
八兩裝老牌墨水 每瓶二角半

◉罐頭部
美國利倍老牌鹹牛肉 二聽八角半
老牌萊陽梨膏 三聽九角

暗殺馬紹武等多人「打狗團」爲共黨所組

租界上犯要案十餘起兇犯已獲數人　先行決定移提問題

抄出新式鎗械

粵人歐志光・晉人張玉山・崇明人袁友芳・粵人張德新・其妻陳張氏・徐州人董紀全・泗陽人程香屏（即陳香萍）、係屬共產黨重要份子、組織一「打狗團」、其唯一任務、即專以暗殺共黨叛徒服務於中央政府機關之人員、被

彼等所暗殺之公務人員

不知凡幾、因彼等組織嚴密、手段敏捷、警務機關雖極力偵查、終不得其秘、最近上海市公安局督察處探員忽得線索、乃於月之六日在小東門中央旅館將程香屏緝獲、嚴鞫之下、據程供歐等各犯、匿跡於公共租界漢口路中興旅館二十二號房、龍門路四十號、北成都路戴德里八十八號等處、遂會同老閘捕房中西探員按址前往將歐等

六人拘獲

抄出手槍七支、盒子砲四支、毒氣手槍三支、子彈一千數百粒、解江蘇高等法院第二分院、因捕房方面尚須檢驗手槍、故未准許公安局要求移提、各情已誌本報、茲經

捕房查得

公安局督察處特務組主任黃永華及其隨從錢永濤在新新公司被人謀殺及馬紹武在小花園被殺、又公安局密探二人在新閘路斯文里遇暴等十餘案、悉爲彼等所爲、因均在公共租界、

犯罪地點

決由捕房辦理、遂

特院先審

由工部局法律部律師厲志山向高二分院提起公訴、其起訴之案、暫祗黃永華案一起、昨晨由高分院刑庭長郁華偕趙周二推事開刑一庭續訊、公安局亦由詹紀鳳律師到庭、各被告延張鼎等律師代辯、先由郁

庭長宣稱

本案先爲公安局請求移提、故對此問題、應先解決、詹律師當即起稱、本案被告之拘獲、仍由程香屏供出者、是以要求予以移提、捕房厲志山律師即

同意移提

稱、本案工部局本惟因查出在租界內犯有要案、故主張先由鈞院將租界內案件審判後、再予移送云云、詹律師當稱、既各被告在租界另犯巨案、

其總機關

自可由鈞院先爲審理、但公安局尚須根究也、而被告律師亦表示反對移提、末經庭上評議後、即裁決捕房對於被告等業已起訴、俟審理終結後、再行移送、論畢捕房厲律師即稱、程香屏一名對於界內犯案亦有關係、可否諭令公安局送案一併起訴、詹律師稱、若程確有關係、則捕房可與公安局商議、是能送案云云、庭上以移提問題即已解決、而起訴之案因人犯未齊、礙難進行、乃諭改期、星期再訊、

色穿不漏 **長油衣**

民華雨衣廠 …

請用國貨 益豐火磚

創作小說

皇后的丈夫（八五）

陳大悲

第五章　試一試的愛

◘尋花問柳的隨身法寶◘

幼卿見他認起眞來、忙把自己杯裏的餘酒一口飲盡、又滿滿地自斟一杯酒說：

「罰我罰我！是我得罪了汪大教授、所以自己罰自己！汪教授如果非走不可、我也馬上就走！」喝完一杯罰酒之後、他也陪着汪洋站起身來、綳緊了他那兩塊被鴉片燻得黃而且皺的臉皮、睒着一雙小眼睛像鬬雞時候的鷄一樣靜候着汪洋的動作。汪洋只得勉強坐下、向他點了點頭說：

「杭先生！你是教我京戲的老師！中國人向來是尊重天地君親師的、我當然也不是例外！我這個人到處上當、到處吃虧、而且還要到處挨罵！挨罵實在挨夠了！所以剛纔聽你老師挖苦幾句、我也並不覺得怎樣的難堪！不過、我自己想想、做人太沒有意思了！剛纔喝了幾口酒、我心裏的苦悶全給吊起來了！我趕快要走的緣故、就是怕在這個大家喜歡的酒席上流下眼淚來！這不是太掃興了嗎？」

雲鵬深怕汪洋這些話又引起慧瑛的感傷來、忙拿起酒壺來給她添滿了酒說：

「好！現在我要求陶小姐做一個公正人！請蜜絲陶評判一下、到底他們二位誰是誰非？」

慧瑛到這時候剛注意到雲鵬右手無名指上的那顆金光燦爛的大金鋼鑽。她的眼光彷彿被那鑽石的寶光吸住了、跟着他那隻拿酒壺的手轉了兩轉。雲鵬是在花天酒地中濶來濶去濶慣的人。他平日試探女子的心完全用這一顆寶光四射的大鑽石。他早已獲得了這樣一種經驗：「眼光隨着鑽石寶光轉的時間愈長、在追求中所耗的時間愈短。」所以這一顆大鑽石彷彿就是他在尋花問柳時的隨身法寶。在新遇着的歌女、舞女、或是妓女面前、他是沒有一次不施用他這件法寶的。有時候他並不想追求某一女子、但是他故意伸出手來讓這光在那女子眼前晃上兩晃、那女子的靈魂彷彿就被他揣住了一般、隨時都可以顯出種種怪相來向他獻媚。他便引以爲樂、借作茶餘酒後的談笑資料。今天他向慧瑛進攻、先費盡了九牛二虎之力纔把這位大名鼎鼎的汪洋教授收得服服帖帖、甘爲已用、然後又用盡了心機、裝成一個溫文爾雅的摩登文人模樣、心裏尚在那裏惴惴不安、深恐得不到手、被人恥笑。此刻在無意中忽然被他發覺這位皇后的眼光居然也能被這鑽石的寶光所吸住、他的一顆心喜歡得幾乎要由嘴裏跳躍出來、那隻拿酒壺的手便不由自主的打起哆嗦、差一點兒連這把酒壺的重量都拿不起了。汪洋冷眼望着這種情形、他心裏的苦悶更加厲害了。因爲他這時候深悔自己不該把慧瑛騙到這裏來、萬一果眞上了雲鵬的鈎、自己的良心上只怕更要難受到萬分了。幼卿卻並沒有覺得這三個人的心事、依然在那裏灌他的黃湯、揀了頂好的菜肴往那扁嘴裏送、連鴉片煙癮都忘記了。

失業自盡　屠夫不自愛

蘇州人岳桂生、二十一歲、前在北成都路五十號宰牲公司內爲屠夫、近因岳專事遊蕩、故被該公司將其辭歇、然岳仍容其居留、前晚岳感到經濟不覺困難、頓萌厭世之念、背人潛吞鴉片煙自盡、嗣經其友許根甫瞥見、當將其送往寶隆醫院求治無效、旋即身死、由院報告新閘捕房飭探宗爵章前往調查之下、爰將尸體舁入斐倫路驗尸所、昨晨由第一特院委派郭承恩檢察官蒞所驗明尸體、飭傳尸妻岳阿花投稱、十八歲、余夫平日不肯勤於作事、致賦閒已久、經濟異常困難、彼刻卜所住房該公司中、余即住於閘北小姊妹處、前日彼忽投毒、後經告音始知、求請給予領尸云云、郭君得供、當諭驗得死者岳桂生、男性、委係生前服鴉片煙中毒身死、尸交其妻岳阿花具結領回棺殮

●●國貨火爐上市●●

本埠門路中國實業機器製造廠、創造最新式火爐一種、其最大優點、爲用煤節省、質地堅固、使用清潔、式樣美觀、由本埠白克路亞美公司經理代售、陳列樣品、各界如欲購置者、可向該號或該公司接洽、火爐樣本函索即寄云

●●徐寶瑛君結婚誌●●

市土地局管冊書記長徐鏡海之令郎寶瑛與東海兼嘉女公子頌百、擇於月之十日、假阜民路大禮堂行結婚禮、來賓數百、車馬盈門、頗極一時之盛云、

秋氣蕭瑟

秋令介於冬夏之間為氣候轉變之重心是以人之体質亦多變化故身体虛弱之人亟應調補庶免為蕭瑟之秋氣所損

人造自來血

是補血強身之特效劑補虛療損功效久著凡血虧体弱及一切虛損無論男女老幼按方服用莫不奏效如神

大瓶二元　小瓶一元二角

五洲大藥房發行　各大藥房均售

'ASPRO'
REG. TRADE MARK

英國亞士北羅藥片

家常聖藥　旅行必備

製於英屬澳大利亞

亞士北羅藥片 能於廿四小時內治愈傷風感冒

亞士北羅藥片 科學方法製成包裝特別衛生

亞士北羅藥片 止痛退熱神速行銷遍於全球

亞士北羅藥片 爲居家旅行人人必攜之聖藥

人旅行異地。謀事營業。或遊玩尋樂。在在皆須注意康健。異地氣候寒暑。時有不齊。最易發生傷風感冒，頭痛，發熱。或因勞心過度而致失眠。諸如此類。均足使身體患病。影響一切。甚或因病魔纏繞而營謀失敗。此最常見之事也。故在旅途中如欲使身體不受疾病侵襲。務宜攜帶「亞士北羅」藥片。藏之衣袋。置之囊篋。則隨時隨地可得「亞士北羅」藥片保護矣。

亞士北羅無害心臟

試服樣盒每盒五片售洋二角半　中盒十片售洋五角　大盒二十七片售洋一元二角

總批發處 以下各大藥房：中英 五洲 華英 集成 中西 中法 中華 堂 華美 太和 大陸 華洋

亞士北羅藥片之十五大功用

亞士北羅藥片之十五大功用
（一）能在五分至十分鐘內治愈頭痛
（二）能使失眠之人安靜熟睡
（三）能一夜治愈風濕骨痛
（四）能解除神經炎及腦神經痛之煩擾
（五）能治牙痛驅除牙患
（六）加按服之能於廿四小時內制止傷風及流行性感冒
（七）效用神速無損心臟
（八）能解除腹部脇痛
（九）能減退熱症之熱度非常迅速
（十）能醫治劇烈之坐骨神經痛及腰痛
（十一）隨時可服無論舟車出外居家辦公均可服之
（十二）婦女精神憂鬱經期腹痛服之非常見効
（十三）解酒提神
（十四）能減退骨痛熱及馬來發疾之熱度
（十五）喉痛及扁桃腺炎取此藥片溶水漱口非常見効

上海天祥洋行總經理　廣東路一號

帳中婦綑綁揷刀

安納金路榮安小客棧發生離奇慘殺案

○茶房驚極狂呼○男客不知去向

刀鋒深入咽喉三寸餘　早已氣絕

法租界安納金路三十四號榮安小客棧、昨晚七時許、有一形似勞工之男子、前往投宿、當開定三層樓五號亭子間、房金小洋六角、當時付訖、該男子於循環簿上所寫姓名爲沈阿二、本地人、年約三十餘、房間開定後、即行出外、約十五分鐘、偕一短衣老翁及一中年婦回棧、

老翁稍坐 即去、婦人則留房、茶房于阿如以婦留棧住宿、往詢姓名、答爲沈吳氏、四十歲、于推測與該男子係夫婦、當即下樓而去、該男子隨將房門關閉、詎至八時餘、該男子獨自下樓出外、茶房亦不注意、但此後即未見該男子返、茶役恐臥於房中之婦人需用茶水、乃登樓訊問、詎連連

叩門不應 乃以鑰匙啓門入內、則見帳門垂下、而床中人毫無動靜、茶役生疑、掀起帳門視之、不禁驚駭、連呼啊呀、向後倒退、蓋床中之婦人雙手被反綁、兩足亦緊縛、仰天而臥、咽喉口豎插長可七寸許之尖刀一把、刀尖深入咽喉約三寸餘、血濺滿床、婦人早已氣絕、查該婦

頭有髮髻 纏足、身着黑布短襖、藍布夾袴、當即馳報捕房、派探趕往查勘一過、將屍車送同仁輔元堂驗屍所、候今晨報驗、

女招待愛上顧客　避耳目相約偕逃　站上雙獲

平訊、前門外煤市街天順樓山西飯館女招待劉淑貞又名玉茹(見圖)、年廿一歲、家住蔡家胡同、姿容艷麗、性甚風騷、數月前有顧客賈振□、天津人、年三十六歲、在某機關充任職員、性好漁色、既見玉茹、□結不解之緣、兩情相洽、如膠似漆、玉茹見振□富於資財、不時獻媚、常在旅館尋歡、因耳目衆多、反爲不美、日前二人商議、擬逃赴鄉間姘度、玉茹收拾細軟、偕振□赴西□門車站、登車同逃、不料乃父劉□山知、即四□踪至車站、鳴警將二人扭獲、送交公安局、送地方法院□辦、

嫖賭傾家做綁匪　散戰冶游落網　河北新城三匪犯案多

北平訊、河北新城縣附近、最近發現大股票匪數十人、到處擄肉票勒贖、並迭次槍殺事主、且近復在新城縣附近各村莊撒條借款、因此被官兵剿剿、該匪衆不支逃散、來平匿居、其匪首馬德良又名小眼(見圖下)、田永久名景春(見圖上)、張又號傻喜(見圖上)、張榮又名白毛(見圖中)等、章於昨(八)日被偵緝隊警一併捉獲、茲將其案詳情、分誌如後、緣近日前門外小李紗帽胡同新客馬德良田永二人、揮霍無度、因此爲偵緝第一分隊探警陳文海查悉、認爲形跡可疑、當即跟蹤踩訪、旋查得該嫖客時常至永定門外侯家莊二十五號李瑞家內秘密集議、遂即回隊報告該隊長南□祥、由該隊長率探警多人、於昨日在天橋地方守候、將二人捕獲、經帶隊嚴問、據馬德良供、現年卅歲、新城縣東源村人、因好嫖好賭、投入桿匪劉玉田□□三八式大槍獨出□五十餘支、伊在匪內綽號小眼、馬田永又名二楞子、□匪縣內稱爲「順」、係新城縣田家莊人、另有同夥張榮綽號白毛、新城縣郝家莊人、現亦來平、住於永定門外侯家莊李瑞家中、伊等股匪在新城縣綁票勒贖撕票、案多

記不清 僅記得本年六月間、在□界毛家寺某上綁得趕集人二十八名、贖回二十名、放回八名、先後得票洋二千餘元、七月間又結夥欲架綁高各莊之潘貴卿藥舖票、鋪長潘貴卿聞訊、率子作房上開槍抵抗、當

◉轉入第八版◉

清查 □院娼寮內、妓女唐書琴、孫順寶、各結識有(即劉傻子)夥內爲生、旋劉傻子洗手、該股匪即由其率領、共百餘人、有盒子砲套筒槍大槍

不愛一專　解約後少女兩頭空　情人有婦不能再娶

蘇州訊、甬人汪劍峰、又名雲寶、念三歲、係城內穿珠巷五十號汪鴻記內衣店小主、父已故世、去冬聘吳趨坊見復泰鞋店主夏蓮寶之次女招弟(見圖)爲妻、招弟年念歲、可婚前曾一度晤面、雙方均表滿意、迨至今年、夏招弟

態度驟變 並向乃父表示、不願嫁於汪姓、乃父不允、女鬱鬱不樂、詎於陰歷九月初二日、不別出走、旋即稱病住居蕭雍醫院、繼復延夏鼎瑞律師、登報否認汪姓婚事、夏蓮寶見報後、多方訪查、始將女尋獲、但女仍堅決不願嫁汪、夏蓮寶正在無辦法時、而汪姓方面、亦因見報委原媒前來交涉、夏乃商之冰人、請以長女易嫁、並願將所受之聘禮退還、冰人乃據以復汪劍峰、汪以女姊滿面麻斑、堅決不允、並謂屆日如娘若不上轎、則一切損失、均須對方負担、雙方一無讓步、

幾成僵局 及至本月六日、雙方冰人再調解、方由夏蓮寶退還汪氏方面聘洋八百念元、及飾物等、並委人至汪鴻記內衣店掉燭婚禮了事、而汪則亦因女既心不向已、即強娶之來、亦難望其安家、故亦不究、遂解除婚約、昨(十日)記者探悉、夏招弟之不願嫁汪、實因另有情人、此人爲東中市天成絲邊店小主唐雲鹿、夏女自與汪姓解約後、其父即擬將招弟嫁唐、女父

所提條件 (一)由唐貼償損失洋七百元、(二)須以花轎迎娶、但唐雲鹿已使君有婦、勢難再娶汪女、幾經人調解、女父謂如不娶女爲妻、須增加損失費、雙方條件、終難妥協、而招弟復日夕至天成門前吵鬧、引動觀衆、雲鹿之母、以雲鹿不肖、貽羞門庭、宣告與雲鹿脫離關係、唐汪交涉迄未解決、

多夫主義　偏要女婿　善妒　杭縣泗上鄉亂倫慘案　聞死道謝　法警道破　婦人大哭

杭州訊、杭縣泗鄉婦陳周氏(見圖)有女彩鳳(見下幅小圖)年十一、以家無男丁、招贅徐阿有爲婿、以女兒尚未長成、擬三五年後爲之成婚、不料自□門外陳周氏竟與阿有發生關係、惟陳周氏早有姘夫任明鈴(見圖)、亦來繪歡、阿有因之發生醋意、日明鈴來、輒加辱罵、明鈴與陳周氏均不能忍、□謀將阿有勒斃、並搗碎睾丸、待阿有既死、將屍移懸鄉間橋上、裝作自縊、草草棺殮、□爲鄉人告發、由警局轉報法院、開棺檢驗、謀殺之痕跡顯然、當將周氏及明鈴併解杭縣地方法院、經檢察官以預謀殺人罪提起公訴、經令平森推事審訊後、以事頗明、當於昨(十日)下午四時、將陳任兩犯提出、當庭宣判陳周氏任明鈴共同預謀殺人致死一罪、各處死刑、諭令甫申、任明鈴目瞪口呆、陳周氏猶向法官金平森連連作揖致謝、及還押時、周氏詢在旁法警、死刑是什麼、押警謂、死刑即是送你歸天、陳周氏聞言、乃掩面哭進看守所去、

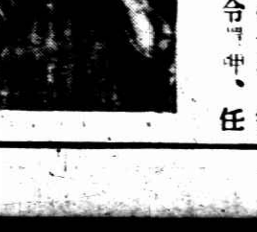

新新公司　非常大減價

各部新到大幫應時貨品空前大犧牲

氈毯部 國產眞正駝毛毯　每條八元半　最優純淨絲棉被　每條三元半

西藥部 大號解百勒麥精魚肝油　每瓶三元一角　德國謙信老牌橡皮水袋　每只一元五角　德國老牌百補牛肉汁　每瓶特沽七角

鞋部 最新式紋皮男鞋　每雙七元七角半　黃黑紋皮女跑鞋　每雙二元六角半

超等駱駝絨 每尺一角　惠顧呢絨即可照度　採購　全毛嗶嘰　每尺五角半　純毛華達呢　每尺七角　新花大衣呢　每尺六角八

漆器部 美麗電木飯碗湯匙　特殊廉價　全套三角八分

文房部 派克老牌墨水　特別削價外加送　派克墨水一瓶（二元五角筆串一只）

化裝品部 四兩大瓶裝妲安雪花膏　空前削價　每瓶二角半　原價每瓶二元二角半

提倡國產　犧牲品陳列四樓

新裝部 特聘專門技師精心設計　接定新裝　1934 大衣　凡承惠顧選料定製　削碼再打八五折外另　不取分文　奉贈軟緞夾裏

毛衫部 加厚柔軟衛生衣　每件六角半　英名廠羊毛衫　削碼再八五折

水瓶部 二磅保暖熱水瓶　每只六角　每人限買一只

犧牲二十萬元　努力提倡國產

今日起在四樓創設

國貨產銷合作大市場

鐘表部 瑞士老牌HARWOOD著名自動手表　原價每只九十五元　特沽五十五元

煙草部 一百支德國雙樹牌雪茄　每盒減沽五元　一百支呂宋HB老球雪茄　每盒減沽六元　英國著名太子牌香煙　三元半五百支

襪部 男裝絨裡眞皮手套　每雙二元四角半　女裝長統小方蹤眞絲襪　每雙一元二角半

照買照送

罐頭部 五磅本牌牛奶餅干　每聽一元七角　蜜餞衛牛無花果　兩磅九角九分　大瓶老牌辣醬油　兩瓶九角九分

綢緞部 搜羅全國精美綢緞　空前削碼犧牲　印花雙縐旗袍料　每件二元八角　最新印花雙縐　雙幅每尺四角九　摩登花錦地縐　每尺四角八分　新到印金旗袍料　削碼再八五折

白金龍香烟　每聽二角　男裝純毛襪　每雙二角半　什色花毛巾　每打三角　大香賓香煙　每聽一角　小童軟皮鞋　每雙二角　惠顧滿洋八元　任憑選購

大華鉛筆　每打一角　三星牙膏　每支一角　買司干香煙　兩包一角　雙妹嚜雪花膏　兩聽一角　北平蛋　十只一角　惠顧滿洋四元　任憑選購

十大著名綢廠展覽最新出品　歡迎參觀

美亞織綢廠　辛豐印花綢廠　龍翔織綢廠　上海印花綢廠　震旦織綢廠　烈豐織綢廠　振業織綢廠　久豐織綢廠　悅昌文記綢廠　天豐織綢廠

車行小主失妻　鄰婦可

嘉興□、東門文妙□□開設□□車行之□□文奎之子阿四、□東陽□鄰婆原□吳湘如□□、□有數年、感情尚稱□洽、不意九日下午二時、湘如突然席捲衣飾出走、找□無着、後得悉鄰居徐□□之妻、自由通關係、當會同鄰居吳得和等、徐錦祉家、在木箱內發見湘如之衣□多件、徐錦祉抑稱不知□、□徐胡菊英(見圖)、係湘如所寄存、湘如逃在何處、實無知□的、因車業□□所代議、將胡菊英及□□洪□傳案一□出所、將胡菊英□□不代□、聽說□□□□□□□□□、□□□□□、吳湘如□在金□□□□□□□□云、該所即將胡菊英□洪□押□胡□英處之木箱併送縣公安局辦理、該局於昨日(十日)下午移送地方分院檢察處偵查、申誡□派人□□□及金華等處□□、

茅辭安增設分診所

□科茅辭安女醫生、專心研究西法接生、已十有餘年、歷任各大醫院產婦科主任、對於接生一項有豐富經驗、□□□□□□□□□□、向在北浙江路□□□□□□□□□、現以診務發達、原址不敷應用、另在北站界路均益里八號設分診所、門診每日上午、電話四六一五□號、出診、□□□、診□□□、□□□

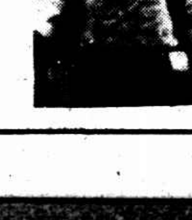

白濁白帶　◉贈送試服

科達淋□□□□□□□□、大萬試□□□

上海市小學運動會特刊

影霖

養成世界遠東選手 亦由此發軔

提倡體育 要從兒童方面做起

田徑到最後關頭 團體操爭奇翻異

市小五屆聯合運動會今天結束 改日給獎

昨日爲本市第五屆小學聯合運動會第二日、天氣依然良好、今日全部結束、惟以項目尙多、特提早上午八時半開始運動、各評判員暨各校男女運動員、須準時到場、茲將昨賽詳情分誌如次、

亦已入決賽關頭、惟二日來之成績、尙無驚人紀錄發現、男甲跳遠虞竹朱洪琪成績五米四十六、與保持紀錄者賀幼良之成績、頗爲接近、男子甲組八百米預賽原爲精采節目、惟以開始時已鐘鳴五下、暮色蒼茫中、□難辨認、男子百米甲組決賽、西成惠開後、滬北曾家寶、成績相近、必有劇烈競爭、

西成幼稚生的家長說、你們戴了眼鏡、我們都不認識了、（有德）

運動概觀

團體操

昨日團體操、共舉行五十五節、如比德之籐牌操、表演中日戰爭、上海小學之彩旗操、作機百十、唐灣小學低年級之娃娃兵、嫩腿舉踢、踏舞姿態翩翩、林蔭之字操、由林蔭小學讀字救國八字、殊爲難能、其他如草地之徒手操、和安之啞鈴操、萬竹之排箭表演、俱屬精采、幼稚生以上海幼稚園之小工人、民智之小鳥蝶、求生產教育之意、隱德之國旗操、唐灣之射箭舞、群學會之小英雄、更別饒趣味、

田徑賽

田徑賽昨日已完成男子各組鉛球、及甲乙組跳高跳遠、女子甲組百米等四項決賽、男子各組百米

小朋友爭閱時報（毅孫）

花絮一束

宛若游龍

昨日團體表演、多至六十餘種、其中十之八九目者、如唐灣小學之游龍舞、出場演時、不獨動作整齊、且姿勢亦佳、表演中妙處時、場外觀衆時時報以掌聲、場內之三位女評判員、亦注目頻頻首歎許、此項目中色之表演、

標準美人

會場中男女體育敎員多至百餘人、其中口碑者有二人、一爲萬竹之體育敎師秦志學女士、一爲唐灣體育敎師胡淑芬女士、秦着白綢上衣、下襯黑綠短褲、外披春明大衣、於

小學運會中各校女教員與裁判員接洽團體操表演、（有德）

絕妙看台

莊養中夾有顯眼色彩、興高采烈衣裳縮短之游衣、其觀運神態、幾不讓□年出席遠東會時也

場中閒無座位、且竹籬笆之外觀衆甚多、而觀衆中、不少均爲小英雄之老嫗父老、對於比賽成績、極爲關懷、下午二時以後者、因場外無地插足、乃紛紛出場、就身旁籬笆之側、群立於木板及土堆上、居高臨下、亦好作對頓之布置、無慮千數百人、

花樣不窮

倉基幼稚生昨表演童和樂器一項、大都在齊六歲之間、女生者服紅色綠衣、男生戴紅帽紙帽、嘻嘻哈哈可愛已極、草地徒手操、一式白衣

有穿了龍袍——乙組四百米（有德）

忙煞宿

裁判員中多由西宿將、而尤以曹島好沈祠美如興大胖姑娘成爲最忙、宿氏擔任田賽、姑娘擔任田賽、分酒場緣、祗因比專相當太多、而裁判亦因之麻煩特甚、唯回憶昨日我裝卜場、聽人號令、今日則一聲而爲人師表、亦足自豪矣

竹樑黑蛙、操法極見端正、上小之啞鈴操、一式穿紅絨衫、鮮明欲滴、添染之若幽雨瓊花、俏時怒放、瞬爲大觀、他如飛虹之士風舞、萬竹之士風舞、均多有致、

變相拉夫

南區保衞團、場服務頗忙、運動場外學牛休息處、餘多販夫走卒、爭賣五香豆、花生米、一般小學牛肚子甚餓、爭相購食、惟小販售物不滿會規所許、保衞團丁東西奔走、見一個拉一、幾是有趣、

卸衣過磅

參加田徑賽運動員、各校當局以求勝心切、頗多不依規定、以甲組背充乙組、乙組背充丙組、尤於徑賽時常發現身材高大之冒充貨、在丙組中賽得錦標、評判員勿放心、再行過磅、俱超過八十磅以上、取銷資格、一時過磅成牛意熱鬧、小學生頗為乖巧、過磅時卸去外衣、亦足裸身、惟所穿有限、依然擁與前夜、

服裝離奇

各校幼稚生之服裝、五光十色、各有巧妙、而以萬竹幼稚園之實族化、俱係紅黑絨製成、西成及尙文則由商業工業社特製絨綫羊毛衫、亦頗華貴、最時髦者表演小農婦之民智幼稚生、上身穿藍土林布農夫裝、下襯土布闊褲肩背笠帽、腳踏草鞋、儼然一農人模樣、

今天節目

□田徑賽

上午八時半起

二百米複賽	男甲乙丙組
跳遠	男丙組
五十米複賽	女甲乙丙組
低欄預賽	男甲組
百米決賽	男甲乙丙組 女乙丙組
撐竿跳高	男甲組
四百米複賽	男甲組
八百米決賽	男甲組

下午二時起

五十米決賽	女甲乙丙組
二百米決賽	男甲乙丙組
跳高	男丙組
低欄決賽	男甲組
四百米決賽	男甲乙組
八百米接力	各校選手

□團體操

上午九時起

拍掌操	滬錫	甲高年
表情操	林蔭	低年級
三人徒手	梅山	四年級
單槓操	萃華	高年級
徒手操	崇德	四五年
健身舞	倉基	中高女
健身操	愛國	中年級
徒手操	新民	中高級
航空舞	實光	幼稚園
表情操	養化	一年級
國術	靜安	六年級
啞鈴操	民智	五六年
柔軟操	群督	三四年
表情操	海山	低年級
傚傚表	時化	高級
體育表情試	靜化	幼稚園
德國式徒手操	島昌	中級
徒手操	靜安	四年級
航空救國操	實光	中高級
二段教材	朝宗	四五年
三段教材	中道	三年級
牛門舞	靜化	五六級
健身舞	愛群	中年級
彩旗操	明倫	中年級
國術	廣公	五六
傚傚操	齊魯	四年級
跳繩表演	明倫	中年級
拍掌操	時化	中年級

下午二時起

毛巾操傚數八段錦	梅山	五六年
徒手操	紅十	中高年
軍樂隊	民智	幼稚園
徒手操	倉基	中高級
拍掌操	紅□	中年級
士風舞	民智	大年級
徒手操	靜安	遊藝年
抗日運動操	林蔭	幼稚園
拍掌操	培德	四年級
柔軟操	啟□	四五大
士風舞	新中	高年級
傚操	[illegible]	[illegible]
聯合拍掌操	養□	中年級
德國式徒手操	時化	四年級
國家太極	靜安	高年級
荷蘭土風舞	群督	高年級
健身操	靜安	四年級
柔軟操	開明	五年級
七風舞・遊戲	靜化	三四年
健身舞	愛群	高年級
啞鈴操		三四年
小兵隊	上海	[illegible]
大排隊	廣公	五六年
國術 舞花刀	青雲	[illegible]

西成幼稚生表演（有德）

∞第二日男女兒童田徑決賽成績∞

項目		第一名	第二名	第三名	第四名	成績
鉛球	男甲	吳申熹（滬北）	姚海根（通惠）	王□□（□□）	戴榮和（萬竹）	十二米五八
	男乙	賀財興（洋涇）	季大雄（萬竹）	趙金□（□□）	曹志□（和安）	十米四二
	男丙	徐列榮（萬竹）	戴子卿（和安）	龔世昌（□□）	龔耀英（洋涇）	十一米五一
跳高	男甲	李赤白（實修）	王亞人（滬北）	曹□□（□□）	凌逸（通惠）	一米四六
	男乙	鄧瑞洪（廣公）	丁寶華（西成）	邱世傑（□□）	陶仲文（通惠）	一米三六
跳遠	男甲	朱洪琪（萬竹）	王亞人（滬北）	干德寶（□□）	袁□□（實修）	五米四六
	男乙	許吉安（萬竹）	徐金奎（敬業）	顧敬光（□□）	徐鳳□（□□）	四米四一
	女乙	張仁貞（愛群）	張裕卿（□□）	康桂白（□□）	朱訪鶴（尙文）	二米〇六
百米	女甲	徐麗君（萬竹）	秦志鵬（西成）	朱滿止（□□）	許□才（務本）	十四秒九

……男子甲組四百米預賽……

倪安良（通惠）	何農□（廣公）	鄭旭初（萬竹）	錢□□（□□）	一分十□秒五
蔡□□（和安）	陶如仙（萬竹）	賀□雲（通惠）	李□□（□□）	一分十四秒五
邵家生（滬惠）	王瑞□（西成）	孫□元（比德）	李□□（□□）	一分十一秒
錢運根（和安）	趙金順（洋涇）	呂鶴年（滬惠）	陸□□（□□）	一分八秒四

小朋友、你們戴的什麼眼鏡子——西成幼稚生（有德）

……男女百米複賽成績……

男百米甲組 ㊀胡□□（西成）朱洪琪（萬竹）秦必昌（實光）十一秒九
㊁曾家寶（滬北）夏全林（民生）吳鵬昌（實修）十二秒八
㊂龔□芳（廣公）陳德□（寧公）陳坤林（尙文）十三秒二
男百米乙組 ㊀許甫安（萬竹）何□祥（虹橋）十三秒四
㊁李光鑫（時化）章□□（實華）十四秒二
㊂丁□銓（滬東）姚發南（西成）十四秒
男百米丙組 ㊀姜鶴林（引溪）朱□□（實兒）十三秒八
㊁□□延（和安）陶中銘（綠蒼）十四秒三
㊂何徒任（廣公）曹□雨（梨溪）張鳳根（通惠）十四秒二
㊃□紹基（滬北）趙□芳（萬竹）林雪澤（西成）十四秒八
㊄潘震林（天興）方名□（敬業）姚舜鈔（通惠）十五秒
女百米乙組 ㊀徐錦秀（務本）朱訪鶴（尙文）吳惜□（尙文）十五秒二
㊁秦秀寶（萬竹）陳蘭芳（廣慶）
㊂陳瑞華（時化）全小翁（萬竹）吳麗瑜（西成）十五秒六
女百米丙組 ㊀陳靜知（比德）楊巧貞（時化）十五秒四
㊁曹金桃（飛虹）周大慶（私上）十五秒六
㊂姜秀翠（松滬）胡梅英（十德）十六秒
㊃李琦瑄（廣公）徐秉玉（萬竹）十六秒

……男子甲組八百米預賽……

邱永嘉（滬北）	曹家全（滬北）	顧□□（□□）	二分卅秒四
傅元祥（尙文）	曹家全（滬北）	韓才曾（培德）	二分廿一秒八
胡士馨（尙文）	袁□（實修）	張其昌（黎明）	二分卅秒四
顧永泉（和安）	杜鳳源（尙文）	沈懷臣（通惠）	二分卅五秒八

∞預賽成績∞

男子甲組二百米

秦必昌（實光）	少改新（西成）	二十七秒
陳正才（滬惠）	陳嗣燁（鼎昌）	二十九秒六
顧金根（通惠）	高錦文（西成）	二十八秒六
陸□（興□）	張會複（實小）	三十一秒
戚□□（□□）	潘鳳春（實東）	二十八秒八
吳金發（滬北）	顧金山（新亡）	二十秒八
李永康（實修）	唐浩鈞（樂亡）	廿九秒八
徐學生（敬業）	朱勛仁（私立上小）	廿九秒六
嚴錫鵬（私立上小）	楊鶴祥（虹溪）	廿八秒六
曾根泉（和安）	姚明（南匯）	廿七秒一
高連寶（和安）	林晴（靜安）	廿九秒三
胡十華（尙文）	崔廷芳（廣公）	廿七秒二
史華申（旦華）	卓德龍（敬公）	廿八秒
吳思義（嚴修）	陶勝生（行□）	廿七秒
劉□群（培德）	陳關福（比德）	卅秒五

男子乙組二百米

陳裕基（廣公）	張璋銘（嚴修）	廿八秒八
謝天保（廣公）	顧懷民（求志）	廿九秒
趙金順（洋涇）	龔鴻生（廣公）	卅秒
邱鶴廷（廣公）	邱康裕（靜安）	卅二秒
唐慶英（西成）	張鶴根（廣公）	卅一秒二
丁寶華（西成）	吳家明（滬惠）	卅八秒
曹秀春（西成）	郭永昌（滬惠）	卅秒六
許世安（萬竹）	胡家光（滬惠）	卅二秒二
李大雄（萬竹）	李順華（滬惠）	卅秒
朱家駿（開倉）	曹鼎（南竹）	卅二秒大
陳鶴仙（嚴修）	王慶生（尙文）	卅秒三
陸光華（時化）	沈德鈞（新□）	卅二秒

男子丙組一百米

邱雲生（廣公）	金仁偉（引溪）	卅秒八
張小生（滬濱）	余蒙昌（覆實）	卅一秒二
周再興（滬東）	陳永福（求志）	卅一秒九
饒旭初（竹）		卅一秒四
朱鶴亭（比德）	黃鶴祥（二昌）	卅二秒三
吳行良（滬東）	孫家龍（敬業）	卅一秒八
錢保才（尙文）	唐守根（江灣）	卅三秒
顧木祥（私立上小）	李志誦（立德）	卅一秒六
毛夢慶（陳淳）	周自慶（私立上小）	卅五秒
王德谷（靜安）	屠祥生（南成）	卅二秒
曹佩濤（吳淞）	顧秋（私立上小）	卅秒九
李福根（西成）	姚福凡（靜安）	卅二秒七
金金發（靜安）	何友鈴（留雲）	卅三秒八
吳昆明（西成）	黃世洪（萬竹）	卅二秒
孝友根（倉基）	王師琪（澄寶）	卅二秒一
洪伊林（梅溪）	胡台牛（梅溪）	卅一秒九
畢景照（萬竹）	許復元（天雨）	卅二秒三
張金泉（和安）	張其正（滬南）	卅三秒四
李宏德（萬竹）	金福生（濟存）	卅三秒四
謝祥麟（和安）	錢林（天雨）	卅一秒八
李時江（滬民）	金福生（□□）	卅一秒七
顧良標（滬北）	俞文章（滬民）	卅一秒七
張得根（通惠）	王斗魁（滬民）	卅一秒七
王錦華（滬惠）	金德寶（時化）	卅一秒三
鄭梅香（□□）	朱富林（滬東）	卅一秒八
邢春亭（時化）	梁錦森（廣公）	卅二秒
金必福（實修）	章文奎（時化）	卅二秒
顧明（廣公）		

女子乙組五十米預賽

金榮英（榮正）	張德明（開基）	卅九秒
毛寶彩（廣公）	倪學鈺（榮正）	卅三秒六
周守清（求知）	孫邦奎（培德）	卅二秒一
王君娟（開基）	史東富（旦華）	卅三秒二
倪文宗（榮正）		卅一秒六
胡蔚生（比德）	曹祖彬（靜安）	卅二秒一
石麟（靖南）	古青祥（潮惠）	卅一秒七
張蓮仙（務本）	彭潤德（其美）	八秒
朱新梅（尙文）	秦秀寶（萬竹）	八秒二
陳少如（廣肇）	周勤翠（萬竹）	八秒三
呂巧雲（隆德）	朱昭金（時化）	八秒六
徐瑞秀（務本）	孫苔鳳（十德）	八秒
陳寶華（□化）	陳林根（王譯）	八秒
	申佩瑛（飛虹）	

女子丙組五十米

陳學和（十德）	曹秀華（松雪）	八秒一
童淑貞（萬竹）	傅保如（南匯）	八秒一
駱桂珍（南匯）	張梅英（比德）	八秒三
曹金桃（飛虹）	談金媛（萬竹）	八秒二
徐順明（其美）	李玉珍（鄉光）	八秒二
梁險貞（務本）	孫雪君（西成）	八秒七
劉古貞（西成）	丁雲鳳（隆德）	八秒七
鄭綺月（務本）	梁采鈴（廣東）	八秒六
李瑞貞（務本）	沈麗英（廣慶）	八秒九
陳奕芬（時化）	許少英（廣東）	八秒三
周巧□（時化）	湯佩芬（尙文）	八秒四
顧杏弟（尙文）	周昭娣（時化）	八秒七
李琦瑄（廣公）	吳寶初（十山）	八秒一
唐瑛（協動）	張惠珠（靜安）	八秒大
張三寶（高昌）	汀素娟（引溪）	

女子甲組九十米預賽

徐麗君（萬竹）	李□（西成）	七秒九
張益桂（務本）	毛景珍（西成）	七秒九
朱瀚止（萬竹）	鄭國山（務本）	
馬錦瑞（務本）	陸元露（比德）	
	汀菊才（務本）	八秒

市中心區建大運動場

上海市政府決以一百二十萬在……

備後年全運及十屆遠東會之用

天津亦將動工 建築家劇頌聲大忙

關頌聲、華北及全運會場之建築家、全運大會之籌備會員、前晨肥者與之晤面於北四川路寓次、關君謂、市政府經兩次開會之結果、決以一百二十萬在市中心區興建一大運動場、以一年半完竣之、俾後年全運會及十一屆遠東之用、並在該會場址將該收市之大體育、即一新體育、匿入游泳池云云於該會場

關氏今日赴津、暗張伯苓、因下屆華北運在津舉行、會場中關自辦、杭州亦已決定另建一大運動場、亦由關自責、關君大忙、恐不能多爲「演出」矣、

又訊談、欲求運動改善、非由小學體手不爲功、

（尙有體育在第八版）

得勝運動員女甲百米第一萬竹徐麗君、男乙跳遠第一萬竹許吉安、男甲ｆ高第一嚴修李赤白、男甲鉛球第一滬北吳申熹、女甲百米第二務本徐麗秀、男乙鉛球第一萬竹徐列榮、（毅孫・有德・大光明・霖寰）

時代全運專刊 業已出版

時代圖書公司發行之全國運動會專刊、業已出版、其中圖文並美、攝影記者有宗惟賡等、並由葉淺予主編、正是錦上添化、有美皆備、

倉基幼稚生裝束別緻、（毅孫）

中青手球

嚴升爭第八級

昨日中青手球比賽一場、係陸參覺對嚴光容、第一局淩君先發奪人、

江大足球 今日開始

四場分在滬京交鋒 八校雄師完全出場

江南各大學足球錦標賽、業經決定、自本月十一日起、分別在京滬舉行、本屆參加者、計有中央金陵暨南交通光華復旦大夏持志等八校、以暨南爲前大、名將如雲、聲勢新實力均頗雄厚、惟得錦標希望、似乎、暨南今不滅當年、其次當屬交通復旦、亦有與暨南一拚之實力、此外中央金陵大夏光華持志等校、實力均極一般、但亦在八日、將來鹿死誰手、實難逆料也、今日秩序如下、（均一時半起）

暨南在大夏	裁判員陸翔千	
交大在持志	裁判員陸翔千	
光華在復旦	裁判員沈回春	
金陵在中央	裁判員沈回春	

硬地網球

林寶華 余田光

今日決賽

華人昨日四雙打場均佔優勢

上海硬地網球賽、昨日四場雙打、華人極佔優勢、今日比賽中、有林寶華與余田光之男子單打決賽、精彩必多、茲將各場結果錄后

林寶華、蔡光佳（六比一、四比六、六比二）余田光、倍伊維
邱飛海、鍾瑞彬（六比二、六比二、六比四）田、上麋

▼今日秩序

梅特蘭 邱飛海	對	一時半
凱 沙	對	一時半
興文 第	對	一時半
余田光對林寶華		二時半
鮑林斯 法御爾	對	二時半

今天西聯足球賽

優游可勝臘克斯

東華遇強敵華瑟斯

▽今日秩序

甲組	優游對臘克斯	跑馬場
甲組	東華對華瑟斯	逸園
乙組	臘克斯對約翰	約翰

▽東華陣線

周賢言 李寧 王長貽 屠開元 馮運佑 吳廿良 萬象禮 陳洪光 陳鎮武 曹秋亭 賈幼良

▽優游陣線

王才高 朱壽 程秉印 陸志明 十圍森 梁國棠 黃曙 李石友 孫錦順 黃明有成 陳家球 鐘勇森

戴麟經重投東華

關柳珠患腥紅熱病 李寧今日扶傷出場

（何靜山）

保自動加入

昨日所記戴麟經肅辭、對於彼書不能報數不過一節、與本中稍有不符、當時戴有拍電之標識、比時宗全由戴君本信、自卸加入東華勁力、當由陳錫江等諸君、表示歡迎、李寧已應仍能復職、爲東華勁力、今日東華聯華爆斯、在周光中王長貽等加入、實力仍強、李寧宋婚未畢關柳珠女士、近患腥紅熱、熱度在一〇四度以上、李在關在上天帶西人會持病、心中憂悒不安、仍扶傷出場、愈匯東華精神、手塔飲氣、遊望寵女士早占勿藥、李寧日已盡、李君頂爲東華努力、將爛需乖島之精神、賈注到底、以我睿人中氣揚眉也、

優游今日戰東亞

明日有三場改期 兩場改時期

中華足球比賽

東亞對優游、今日下午三時、在中華足球會申園場、大東中乘字組、裁判員爲吉祥、明日（十二日）賽二場中華光、五十對新光、裁連對群軍三比賽、均改期舉行、又明日北越太平洋一時在足球場、潤東遊亭二時在足球場

華光 明日對抗 俄僑

華光田徑隊、定於明日下午一時、暨南大學與俄僑田徑隊作友誼之比賽、該隊昨日發出通告、凡隊員

鄒省十二時以前在暨南集合、坐自備汽車田外、茲將選手名單錄後、（裁判員）曹承康、曹香華、鄭志德、徐家驄、（選手）陳某如、王敬本、大保、楊大明、林生、陳實銘、王□文、范邦豪、（裁判員）李孟子、葉樹雄、吳國祥、王正林、管友文、秦德其、錢自銘、吳錦學、陳林如、于慶章、陳寶林、朱實雄、王正興、潘逸安、王禾禾、何朝熙、徐陽昭、鄒寧文、管而康、

一連得入分、觀者爲之振奮、東華手旋後呼入分、觀眾更爲緊張、與十九分而對手程上中會、頻頻逼之、以二十一比十九而較勝、十分之勝負第二局戰君一戰作無、以二十一比三十得勝、將與第七位高手交戰、今日下午三時

汽車出租

電話 40000

祥生

海上新竹枝詞（無軌愛車生投稿）

霞飛路上

光涌銀蟾正早秋。霞飛路上更清幽。阿郎控鞚嫋驅馭。共到祥生稅駕休。

滬午（甲）途中

祥生車上試香澠。繡祖風吹濕未乾。力倦酥胸頻喘息。雙峰雨後最宜觀。

圖畫時報 974期 明日隨報附送

增加飯量 推服胃鈴
一旦飯量減退消化停頓勢必影響及於健康速服胃鈴汁或胃鈴片立能恢復固有之飯量而恢復原來之健康也
上海中西大藥房發行

外電傳撫寧復陷

◎北平十日路透社電、今日此間接訊、撫寧復爲匪衆所佔、

平政整會改組說
擴大參議廳權限

◎北平十日電、平政整會改組、擴大參議廳權限、有任平京徵爲總參議訊、

日對東陵僞軍
已允令其撤退

◎北平十日電、馬蘭峪東陵駐僞國軍隊一連、擊言保陵、此事已由薊密區專員殷汝耕向日方交涉、以東陵乃歷史上產物、中國所公有、華方自能保護、勿庸僞軍留駐、轉生誤會、日方對此已同意、允飭僞軍撤退、至興隆縣凸出長城外部、尙未議談接收、長城各口卡關、並非公開設立、係恐貽承認長城爲國境之口實、我方決定將營口濱江等關、作彼處不能辦公者、移至後方辦公、現財部已派稅務司丁某來平襄助辦理、僞國在榆關古北口設關徵稅事、我決不承認、

岡村喜多等赴津
據稱原則大體規定
長城各口等事

◎北京十日電、岡村喜多等今晨八時搭北寧路第三次包車赴津、日柴山根本及殷同偕行、據岡村談、赴津拜晤于主席、無任務、定十一日飛錦州轉回長春、關於交涉長城各口等事、原則大體規定、其平瀋通車郵關等問題、在原則上已討論、其詳細辦法、留待專門家議商、施行郵政、因複雜、未談、中日土肥直接、唇齒相關、兩國人民、應各以誠相見、使外交關係、逐漸好轉、以維東亞和平、余此行察知現在之環境、已漸趨於好轉之途、故吾人認爲欣慰也、

日使館公表岡村行動

北平十日電通電、關於關東軍參謀副長岡村少將之來平、各方面發生種種流言、本日北平陸軍武官室發表眞相如下、視察華北情況、六日來平之岡村少將、特趁此機會、關於中國保安隊討伐灤東股匪之善後處理、及山海關接受問題、與華北當局、有所接洽、九日雙方意見均已一致、得到圓滿之解決、又岡村少將一行、十日晨離平赴津、一宿後、十二日、由津乘飛機歸任、

外傳岡村兩項任務

北平十日路透社電、岡村今晨乘車赴津、勾留一日、即飛往長春、聞岡村在津勾留時日匆遽之故、係奉菱刈之召、報告在平討論之結果也、據今日此間發表之公報、岡村此來、與平當局所討論之事項、僅兩端、一爲撫寧善後問題、二即歸還山海關問題、討論結果、甚爲滿意、至於郵政及鐵路交通諸問題、則正由專家從事討論中、但在負責各部未批准辦法前、暫不舉行談判云、

汪出席立法院報告外交
秉承中央決議
隨時定應付方策

◎南京十日電、立法院以邇來外交情形傳說紛紜、爲明瞭眞相計、特請外交當局出席該院說明、十日晨十時、汪即赴該院、由孫科引導至大會場、汪即將最近外交情形詳細說明、立法委員亦多發言、陳述意見、會後、孫語記者、汪今出席本院會議、已將外交近情詳加說明、至內容因中央已有外交情形不能發表之規定、故不便奉告、至中央外交方針、日昨已有決定、總之汪剛才已云關於應付外交、決本中央意旨進行、

◎南京十日中央社電、立法院十日晨召開會議後、旋即舉行非公開會議、對目前外交情勢、以立法的立場、交換意見、嗣休息約半小時、十時正、行政院汪院長乘車蒞院、由孫科陪同至講場、向全體立法委員報告行政院處理外交經過、歷二小時始畢、

黃趙啓程赴百靈廟
蒙古王公對政府已有諒解說

◎北平十日電、傅作義九日亥刻電平、黃十日晨赴百靈廟、與各王公面決自治事、俟回綏後開蒙漢聯歡大會、召盟各旗領袖、協商各項細目、實行漢蒙聯歡、

◎北平十日日聯社電、黃紹竑趙丕廉一行、與蒙古王公有諒解、今晨啓程赴百靈廟、由徐庭瑤護送、沿路警戒頗嚴、黃攜禮物甚多、

◎天津十日電通電、內黃偕衛兵及牧畜專家、於本日上午十時、由北平赴百靈廟、關於內蒙自治、中央政府、以樹立自治政府、將破壞國家組織、且國際上、足以啓致中國分裂之現象、其影響極大、欲以維持省縣制度爲原則、而援助蒙人之自治、以資妥協、

馬步芳抵京
商洽孫部赴青問題

◎南京十日電、第九師長馬步芳、因孫殿英軍隊赴青問題、尙未解決、特由寧夏來京、今日抵京後、除向中央報告寧夏地方情形、並接洽孫部問題、並定日內赴贛謁蔣、面陳一切、

中央已命孫停止西進

北平十日中央社電、軍息、軍分會發言人稱、關於孫殿英部西開事、近日言人人殊、傳說不一、查孫部自奉令屯墾青海西區、雖已行抵寧邊、但距市區尙遠、現時降冬、邊荒遼曠、冰雪載道、給養困難、大軍遠行、諸多不便、中央業已明令該部停止西進、暫駐原地過冬、再待命云、

顏惠慶電京辭職

◎南京十日電、駐俄大使顏惠慶、迭電外部、謂出國已久、亟思暫卸巨肩、外交重任、請簡賢能接替、政府對此尙在考慮中、俟羅返京再行決定、至報載已復電照准、並非事實、

奪回宜黃縣城
贛剿匪戰事十分激烈

◎南昌十日路透電、前線大戰業已開始、最近每日均有傷兵若干運來、此間若干公共所若公會及寺院等、均改爲傷兵醫院、由醫官及南京派來之紅十字及教會之醫生等加以視診、同時又有紅十字會之救護隊在前線努力工作、聞戰事最激烈之地點爲宜黃、該城經軍士用命奮力奪回、現國軍正努力肅淸之、

粵兩機相撞
駕機四人焚死
機隕下壓斃老婦幼童

◎香港十日電、駐梅縣第五機隊九日晨九時、派飛行員楊添深・潘務恩・許耀明・謝人鳳・分駕西域號機、赴鎢門炸匪、升至二千尺、兩機忽相撞、油箱爆裂、洩、焚燒、四人當場斃命、機跌下、壓塌一民房、斃老婦小童各一、

鎢門匪犯平江被擊潰

◎香港十日電、李振球八日電、三日有鎢門匪五百餘、犯平江、派王團進剿、劇戰六小時、斃匪二百餘、降五十、內有僞營長蒙折渦、

眞正花旗原皮

西洋參

送樣品◎一萬兩

▲化洋一元可得四兩

◎樣品券◎ [illegible]

上海英界四馬路…… [illegible]

恒孚洋行

南京路中　浙江路東

中華商店大減價

名貴綢緞　花色最多　沽價最廉　歡迎比較

二樓衣料綫賣部

◀西裝部▶
加長拉毛圍巾　每條一元四角半
男裝雞皮手套　每雙一元一角
加厚織花毛巾浴衣　每件四元

▲皮鞋部▼
上等男裝紋皮鞋　每雙四元九角半
各式女裝紋皮平跟鞋　每雙二元九角半
各式時款女裝高跟皮鞋　每雙四元八角半

◀襪子部▶
開士咩男女襪每雙一元（買一送一）
開士咩長統女襪每雙一元半（買一送一）
男女裝眞絲襪每雙九角半（買一送一）

◀化裝部▶
老牌熱水袋　每只九角半
清香頭水（買一送一）　每瓶六角
蔻霜（買一送一）　每瓶六角

▲毛衫部▼
中人提花毛外套衫　每件八角五分
加厚衛生衣　每件六角
羊毛男裝外套衫　每件四元八角半

◀皮夾部▶
十六寸牛皮箱　每只一元六角
新式手提袋　每只五元半
不脫毛牙刷　每支一角

印花綢旗袍料　每件一元
織花毛葛旗袍料　每件一元半
明星綢旗袍料　每件二元
雙鶴綢旗袍料　每件二元八角半
全眞絲男袍料　每件六元八角
新花毛葛旗袍料　每件一元
幸福綢旗袍料　每件一元
貴妃呢旗袍料　每件五角

眞正花旗原皮

西洋參

送樣品◎三萬兩

▲化洋二元可得四兩外加贈送紀念▲一元贈送二只二元四只多購多贈

◎樣品券◎ [illegible]

上海……電話一九二一五……

美亨貿易公司　西藥部啓

◎徵求▲救國文字▲提倡國貨▲實業廣告▲戰後復興啓事◎

[illegible]

COTY

時代化的化粧品

可滴

法國老牌可滴水粉質美味香搽於面上嬌嫩細膩香氣撲鼻實爲婦女們潤膚之必須品也

色分　肉色　白色　粉紅　數種

法商龍東公司總經理處
經　皆
各大公司及各百貨公司

平潭縣長下鄉被擄

◎福州十日電、平潭縣匪熾、縣長林鵬南下鄉淸查戶口、九日在蘇澳被擄、

蔣陳到廈偕蔡赴福州

◎廈門十日電、蔣光鼐陳銘樞十日晨七日半乘濟南號抵廈、李章達同來、蔡廷鍇在嵩嶼迎、同車九時抵潭、入蔡宅、午刻蔣李同車經泉入省、另總部息、蔣陳蔡下午二時五十分同乘機飛省、晚可到、蔣陳均拒見記者、

◎福州十日電、蔣光鼐本日下午到省、林主席定十三日回京、

運河西堤發現裂紋
國府令蘇省限期修竣

◎南京十日電、運河西堤發現裂紋、國府特令蘇省府限期修竣、以免將來發生意外、

羅文幹
今晨抵京

◎南京十日電、羅文幹明晨可到京、向政府報告入新經過、抵京後、即將赴贛謁蔣、報告一切、

小磯回國

◎長春十日電通社電、小磯關東軍參謀長、定於十二日上午九時、由長春往東京、其目的含有改組滿鐵案、關於開發「滿洲」產業之根本方針、以及接洽期於明年三月之「滿洲」建國三週年、實行融合日「滿」之最高方針、故頗被重視、

發現鄒國古墓
春秋戰國文化歷史可於以考見
數千年前建築藝術將復現今人眼前
嶧縣縣黨部函請發掘

濟南通信、近日中央研究院、山東古蹟研究會、發掘魯南鄒嶧二縣商周春秋戰國故都遺址、考察古代文化歷史、在滕縣安上村曹王墓動工以來、迭有所獲、早已引起各地之重大注目、消息傳來、嶧縣城北二十里峨山口殷代古村附近、又有春秋時鄒國故址古墓之意外發現、據嶧縣長途電話報告、發現情形如下、

殷代古村　嶧縣爲春秋鄒國之地、楚設蘭陵邑、晉置蘭陵郡、金置嶧州、自明朝後始改爲縣、鄒國似姓、當春秋時、爲莒所滅、故嶧縣歷史、頗爲攸久、其城北二十里峨山口村、相傳爲殷代古村、有册可稽、村外破碎磚瓦磁片、滿目皆是、一片古色、遺跡宛然、

鄒國古墓　該村迤西約二里、有小郭家莊、近忽發現古墓兩道、各界紛往參觀、係一地穴、深約四五尺、穴內向東、開一石屋、外面皆用巨石鑲之門、上以長約丈餘之齒石爲樑、並刻蒲花、古雅精緻、室內黑暗、無人敢進、以數尺長竿探之、亦無邊際、另一墓在該墓西南半里、在山嶺荒地、形狀相同、目下迤東之一座、因妨礙耕地、已被地主覆以巨石、用土培之、不可復見矣、

計劃發掘　據考古家對此項古墓之鑑定、已證明確係鄒國古墓、雖尙未發掘、但就其外面觀測、已表現古代建築藝術之偉大與精緻、大概此項古墓、絕非平民所有、或係國君有關係之墓地亦未可知、刻該村居民已有呈文致嶧縣黨部、縣黨部常委閻[illegible]棟據報、會親往調查、以事關古物文化、已致函嶧縣縣政府、請准予設法發掘收集保存、預料發掘後、數千年前建築藝術、畢現於目前、春秋戰國古代歷史、於以考見、其價値當在滕縣安上村曹王墓以上也、

冬季

先施公司

大減價

四樓特銷 國貨市
汕頭抽紗裝菓子每只六瓶　老牌熨斗　每只三元七角半

南茶部　天津四川洋銀耳　每兩八角　每斤八角
皮貨部　北口狸貓袍每件十元　大毛狐肷袍每件卅元
疋頭部　意國二號格子呢每尺六角五分　線呢時花錦地每尺八分
文具部　美國二元紋布信封紙　每盒二角
漆器部　福州一品花金漆分角　每只六角半
鐘表部　新式白夾金西姆明表　每只十六元

四十寸時花反口搪磁面盆　每只二元半　買一送一（五金部）
十二寸手提加大眞皮箱　每只一元六角（皮箱部）
中西綢緞綢莓全大月七五折外　另選名貴綢緞數百　五折（綢緞部）

罐頭部　雀巢七包每元　8016奶油　白島肯　朱古力每磅一元
運動部　橡根運動短褲每只二元　英國帶足球每只廿元　四條一元半 MEGREGO
襪部　飛輪牌加長女毛襪每雙一元　加料花呢男襪每雙九角
化粧部　四德丽霜　安必速牙膏　每打一元六角半
西藥部　愛美麥精　精質魚肝油　每只二元
象牙部　一百廿只雜色雀牌籌碼　每副二元一角半

先施一元商店
第一分店　第二分店
聯合大贈品

永安公司

冬季大減價念一天

四樓國貨廉價部

雀牌椰子糖每磅六角　買半送一
陳皮梅每磅三角半

參燕部　毛白官燕　小西洋參　照碼八折　特價每兩一元　買一送一
鞋部　各色花毡新式女鞋　每雙一元六角　限售四百雙　各色絲絨新式女鞋　每雙八角
手巾部　國貨上等什色毛巾　每打一元四角　國貨雪白男裝紗巾　每打一元六角半
皮箱部　十二寸彩色學堂皮書包　每只一元五角半　十二寸黑紋皮公事包　每只二元四角
茶葉部　本牌祁門紅茶　原價每聽八角半　特價每元二聽　潮陽錫瓶一律照碼八折　只賣一天
皮貨部　女裝三只灰鼠圍巾　每條十元　童裝皮大衣每件十六元　德國黑阿拋生頜皮　每只四元半
綢緞部　各色仪錦地綢　每尺實洋六角五分　新花書力綢　每尺實洋四角五分
化粧部　美國大號新式熱水袋　每只三元　德國二磅全膠蓋保暖　小時水瓶每只三元

南貨部　金華茶腿　二元半限賣一千只　各種南腿減價期　一律八五折
帽子部　國貨平邊緞裏呢帽　每件二元二角九分　威爾遜平邊緞裏帽　每件十四元半
足頭部　新到各色女大衣海虎絨照碼七折　印花雲錦葛　每尺一元八角
毛衫部　全羊毛外衫　每件十元五角　夾提花外衫　每件二元二角半　中國提花外衫每件一元
西裝部　純羊毛早晨袍　每件念二元半　ARROW襯衫　每件七元半
文具部　橡房花紙七五折　袖「」卷三角半
象牙部　勝得人造牙襪　每把六角九分　中熱水泡不響
禮子部　中童花口運動毛襪　每雙九角九分　中小童波羅全毛襪　每雙八角
果部　本牌五磅裝早茶餅乾　特價九角五分

老牌大號新月霜　每元六瓶

私禁數宵〔巫付銀錢〕沒奈何 恢復自由
猪頭榮生 備宴 忽遭逮捕 被控訴

騙十八仙 月賓旅館內
孤掌難鳴祇有任彼擺佈
調舍得被告中之朱榮生

乘友離家 入室調戲
熄燈欲行非禮 黑暗中捉住 閃打一頓

豆麥行學徒 挾欵逃匿 曾避平北 拘獲訊究

草上飛 花會大王 被捕

喂乳嬰孩闖禍 乳母非常心大意

後夫無良 欲取其財 棄其人

告貸不遂 毆辱親長

洗劫烏江 匪首張大鼻子 擊斃

蕪湖訊、皖北著名匪首張大鼻子、迭在合肥巢縣含山和縣全椒等縣、糾集大股匪徒、肆意搶刦、地方受靡爛者、指不勝數、上次洗刦烏江、經皖省保安處長……

丙炎、親自帶隊前往督剿、當場將張大鼻子擊斃、該鎮亦轉危爲安、但張匪被擊斃之消息傳出之後、因未得確實證據、各縣人士猶多懷疑、刻據合肥確訊、張匪屍身、已在合肥東北鄉搜獲、業由該縣政府派員前往驗明、露屍示衆、人心爲之大快、

嫖賭傾家 緊接第五版

時剛槍將潘擊斃、復將其子綁走、後潘家以八百元將票贖回、八月間又在黔午四水營村綁得住戶、綁走十餘日、李家送來洋一百餘元贖回、十月間又至來源村將住戶閣國平綁走、逃高各莊地方、又向各村撤條借款、因被官兵圍剿、乃將肉票閣國平擊斃逃散、來平冶游、不料被獲等語、該隊訊得眞情、並補得張榮一名對質、以便轉送公安局訊辦、

下關京滬車站 郵局起卸工人與站警 發生爭執遂以兇毆
班長被毆傷

南京十日電、京下關京滬市站郵務車、向由站內邊門出入、與該站警務關係頗洽、十日起合郵務車改由站北之邊門出入、致與旅客發生擁擠、乃十日晨七時滬來六次車抵站時、郵局起卸工人、仍經南邊門出入、經站警值班班長李俊海及巡警等向郵工交涉、當發生爭執、繼以兇毆、班長李俊海頗被擊、傷勢頗重、巡士倪錫志馮德柱董義明亦受傷、當經警士書田及憲兵路警前來彈壓、並拘獲郵工朱運昌孫賢孔如海等九人、郵局聞訊、隨派員赴站調查眞象、並察看受傷路警、

三屆男女公開競走 明晨分別舉行
加入者共一九八八人 風雨無阻

男子路程

女子路程

滬西開會

萬國競走 下月十日舉行

上海女籃球 兩江最後大戰夏光

杉村赴汕

◎廈門十日電、杉村十日乘帥鼈丸赴汕頭、

粵派獨四師 赴東江駐防

◎香港十日電、陳濟棠調獨立第四師赴東江駐防、該師張皓東部九日夕一時半已由韶抵省、十日轉乘廣九車赴惠、譚瀾團十一日可到、潘標團留央德勤匪、

孫科抵京 派劉維熾謁蔣

◎南京十日電、孫科昨晨抵京、即因要公須與蔣商討、特派定實次劉維熾代表前往、劉定明晨乘輪赴贛、

金樹仁案 將提公訴

◎南京十日電 金樹仁拘押江寧地方法院後、由高院開一次偵查庭、高院關於金案證物及卷宗、交地院檢察處、由檢察官孫偉偵查明嫌、準備提起公訴、聞金已聘潘鑒將宅士兩律師爲其辯護、

湘省議定 整理團隊團款

◎長沙十日電、湘全省保安司令部九日召集各保安區司令會商整理團隊團款事宜、由代司令李覺主席、對於縮編之步驟、團款統一經理支付周轉各辦法、并團款經理委員會之産生、均有具體規定、下午五時、李覺召集新世界談話、席間報告整理團隊及統一團款各辦法甚詳、謂就目前情狀、每年耗費團款達七八百萬元、若稍加整理、約可節省二百萬元、對於團隊務以重質不重量之辦法、切實縮編、爲二十四個團、練成精銳、担任全省防務、並謂此舉純爲地方造福、一俟匪患稍平、仍回各縣原防、

全市童軍 大檢閱 今日起舉行三天

本市童子軍理事會、原定雙十節在市中心區舉行第五屆大檢閱大露營、因當時該地雨後泥濘、故宣告展期、業已定今日(十一日)在市府新廈舉行檢閱及露營、共三天、參加者三千五百餘人、

明日總理誕辰 舉行銅像揭幕禮
各界在黨部開紀念會 全市休業華租臨時戒備

明日(十二)爲總理誕辰紀念日、各界於是日上午九時半、在市黨部開會紀念、同日上午八時、在市中心區與行新建總理銅像揭幕典禮、全市休業一天、華租警務當局、因恐反動份子、乘機騷擾、特臨時加緊戒備、不准遊行集會、

二特院公餞嵇金芳

冠生菊化競賽開幕

渝蓉航郵今日恢復

保安門 鍍製造成功

議員小學演說競賽

日閣議討論對我政策 廣田聲明決不變更

◎東京十日日聯社電、本日於閣議席上、有一部分閣僚關於南京政府之情勢提出質問、廣田外相當將外務當局之情報詳細報告之後、復謂無論南京政府保持之對策若何、態度緊似、日本政府須以曾經在五相會議所決定之根本方針爲基礎、而定其步驟耳云、

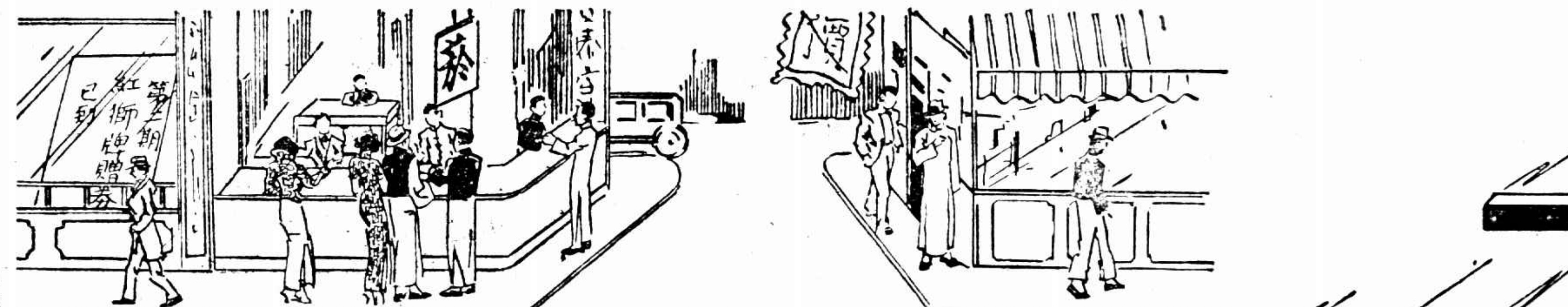

第二期 紅獅 贈券已到

不費分文 空殼十只 無需忌子 掉換贈券一張 各烟紙店均有掉換

照舊每張一號 並不分條 執券一張即可獨得所列各獎之全數

開獎辦法 妥善可靠

依照萬國儲蓄會民國廿三年三月十五日第二五八次開獎號碼及贈券抽出組字爲得獎標準其組字由本公會於開獎前五日在上海當衆按照各獎先爲抽定未換出各組概不參加至換出之張數完全以紅獅空殼收回多少爲限

贈券掉換日期定於民國廿三年二月十四日截止

注意 紅獅贈券係非賣品祇能以本牌空殼換取各烟紙店萬勿私自出售以免究法

獎金增加一倍 機會更多

贈券號碼不論大小均有同等得獎機會

除第一特獎獨得二萬元及末尾等獎外其餘頭二三四大獎各有六十二個詳載中國儲蓄會第二五八次開獎頭二三四大獎如再有增加本贈券亦照數補加所列獎金准發給由得獎人指定之任何商號禮券或按照批價同等價值之紅獅牌香烟

各獎由上海中國銀行担保十足發給出有保証書複印如左

紅獅牌香煙經銷公會啟 地址上海山東路二五五號九江路A字二號

第一特獎獨得貳萬元

第一期 紅獅空殼贈券開獎定於十一月十五日上午八時起假座上海八仙橋霞飛路口恩派亞戲院請萬國儲蓄會開獎執行員薛邁羅會計師當衆舉行歡迎各界光臨參觀監視

避兵禍 薄命婦人 全家離散

一夫死再嫁 懷孕入門 遠嫁大表不識 產時被逐出門 愛兒宿街頭慘死

蘇州訊、少婦龔曾氏、（見圖）現年二十八歲、湖南桂陽人、其父曾某、家財富有、一妻二妾、曾氏係妾所生、非常鍾愛、詎年十四歲時、因避兵禍、全家離鄉、不料

禍不單行　所乘之舟傾覆、及其被人救起、則父母已不知去向、生死莫明、曾氏此爲何姓逃難者救獲、帶往漢臯、至十七歲時、憑媒嫁張姓子爲室、張爲南貨店小主、嫁後光陰、情愛彌篤、生二子一女、詎奈先後夭亡、家計亦日形衰落、店亦倒閉、不得已入紗廠做工、在廠得識女友吳龔氏、吳爲南京人、有兩弟、長雨田、三十二歲、次名導源、二十八歲、均在吳江公安局任事、前年漢臯大水、曾氏之

夫遭淹斃　女乃孤身無依、流離失所、前年之七月間、龔雨田因漢口水災、前往探望其姊吳龔氏、得識曾氏、乃由其姊之介、而兩人同居、時曾氏腹中、已懷孕三月、乃前夫之遺腹、旋即帶至南京中正街二號家中、不料龔母何氏、異常凶悍、對曾氏之帶孕來歸、不滿於懷、故時生口角、但女

自知命苦　逆來順受、夫又在吳江供職、無處訴苦、只得含忍、但雨田之薪金甚微、絕少寄回、去歲正月產一女孩、名小眞子、至七月間、導源又消差回家、家中平添口給、更形拮据、姑媳之感情、隨環境而更形惡劣、上月底、女孩小眞子、業已兩齡、不料突患喉痧、病勢甚劇、曾氏乃求姑請醫診治、不料何氏指爲野種、

謂當速死　如不然、則可往夫處過活、以清耳目、勒令外出、女因懦弱、不得已祗能出走、但川資無着、幸鄰人好義、資助四元、囑曾氏以離爲上、免多受氣、乃於昨晨（九日）攜帶病劇女孩、含淚來蘇、三時半抵站、本擬乘蘇嘉長途汽車而往吳江、不料蘇嘉汽車尚未通車、是時又無輪船、乃至馬路開交通旅社十六號房間暫住、擬次晨乘輪、豈知孩之喉痧、因乘車時受有風露、

致病突變　喉間呼呼作響、似將閉塞、其時川資已罄、藥費無着、不禁悲從中來、放聲大哭、驚動旅客、訊得前情、乃由周某出洋一元、命速車往肅雍醫院救治、時已夜深二時、因無診金、經人說情、始打一針、詎亦無效、及至車回棧房時、該棧主婦、又以迷信觀念而拒之門外、致曾氏以稻草作褥、露宿於人行道上、病中之孩、怎經此波、延至天明氣絕身死（見圖）、現經該棧報告分所、一面飭地保赴法院請驗、再以長途電話至吳江公安局、着雨田來蘇料理、因其貧苦可憐、故施以銀元者、亦有多人、但曾氏之命實乃苦矣、

千里迢迢一紙書 女兒意消極

接洽無結果含淚而返 望族嫠婦晚景淒涼 王鮑氏欲入濟節堂

蘇州訊、住居張思良巷六號之嫠婦王鮑氏（見圖）、年逾六旬、夫王柏卿、於三十年前去世、王爲吳中望族、詩書門第、禮樂家聲、鮑氏於柏卿病歿之後、膝下無兒、祗遺弱女席珍（見圖）、故愛若掌珠、席珍曾卒業於蘇州師範學堂、歷充

體操教員　當十八歲時、奉母鮑氏之命與媒妁之言、適蘇州府尹王逵于爲繼室、迨後逵于罷官北上、挈眷遷居漢臯、開設典當、從事經商、豈知命運不佳、典當被盜匪所刦、因不能維持而停閉、越年逵于亦卒、席珍方遷往武昌小院場十二號居住、尚堪溫飽、不幸武漢

洪水爲災　席珍僅以身免、全家盡付東流、生活前途、頓起問題、屢欲歸寗母家、無奈川山阻隔、苦乏盤纏、祗託諸魚雁傳書而已、數月前鮑氏又接得席珍來信、原云、「母親大人膝下、光陰如電、過去眞快、馬齒徒增、

催人易老　女遠居武昌、未嘗時刻忘懷、日前連接示諭、聆悉種切、本應早日寄奉、因家務境況、日見拮据、大有度日如年之勢、又加女近日時見多病、每每精神恍惚、不能謀業、尤不願意告知女爲難一切情形、恐母親爲女日夜不安、更添女罪、重也、女席珍拜上」已可見其景況之一斑、最近鮑氏又接得席珍來信、告以生活日艱、若長此以往、惟有自殺而已等語、鮑氏閱讀後、以祗此一塊肉而遭遇如此、且自念家道中落、顧此失彼、除去信規勸乃女勿尋短見外、已則懇託婦女會介紹入清節堂、終老殘年、但接洽未能就緒、故遷延未行、前日鮑氏又往謁該會主持人、但未遇見乃含淚返

南火車站開鎗欲逃不得…… 綁匪許漢文提回嘉興

嘉善 女的非髮妻係擄來 兩人均有大煙癮

嘉興訊、嘉善綁案匪犯許漢文、於案發後、偕擄得之女錢淑貞逃滬、匿居法租界貝勒路東方公寓五十六號、

事經　浙江水上警察第一大隊第五分隊偵悉、派隊員蘇松甫到滬、於本月七日將許及錢女騙至南火車站、擬帶回嘉善歸案訊辦、詎抵車站、許竟圖逃、蘇隊員即開鎗阻止、時站上有陳家橋派出所警士胡伯雄、以案關開鎗、遂一併帶所、轉解公安局核辦、各情已誌時報、

當晚　滬公安局即用長途電話通駐嘉興浙水警第一大隊部、隊部當派特務員薛志超、致果艦員夏克昌赴滬迎提、九日下午七時十五分、搭滬嘉混合區間車提禾、十日該隊提出該犯略事鞫訊、供認曾任嘉善丁家栅保衛團班長、旋即撤差、錢淑貞是丁栅案發生時

擄得　的、並非妻子、兩人均有大鴉片癮、每天須吸三元以上之鴉片、一月開支、非二百元以上不能維持、孟桂生綁案、勒索一萬元、肉票旋被救出、錢淑貞供、丁栅綁匪與保衛團開火頑抗時、本人已被許漢文帶入匪船、當時曾親眼看見保衛團團丁被匪擊斃打傷、當時並用手指點、拇指上尤留鴉片痕跡、傍人可一窺而知其爲

黑籍　中人也、該隊俟供已準備傳肉票孟桂生（七十餘歲）蒞禾對質、惟嘉善方面以許對丁栅拉捕、有重大關係、而該案縣府業經緝獲許剛等多人、羈押監獄署、故擬要求水警提回嘉善嚴辦、

僕與僕 爭戀慘劇

半老徐娘卻是禍水 揭被揮刀 血滿床

法租界貝蘭培路凡爾登花園相近九十六號某俄人家、僱用甬人盛泰煊（年二十歲）、江北人金培芳（年十九歲）兩人爲西崽、並僱女傭數人操作雜役、女傭中有某氏、徐娘半老、風騷猶甚、先與金培芳私姘、不久氏又移愛於盛、

親熱達於沸點　而氏對金日漸冷淡、近來金常向氏調笑、欲圖重修舊好、尚未知氏已與盛發生關係、乃氏對金常以白眼相加、金疑竇叢生、暗中調查、方始得悉氏與盛發生愛好、乃懷恨於心、思有以中傷之、前晚十二時許、金懷藏鋒利之小洋刀一柄、躡足潛入盛之房內、見盛正熟睡於床中、遂

揭開所蓋棉被　又輕輕退去盛所穿之褲、出洋刀割破其陰囊、盛於睡夢中痛極狂呼救命、金又連截其身上腹部等處三刀、始奪門而逃、

時已驚動全家　男女傭人、僱主起來察視、當將金拘住、迴視盛已因傷而色慘變昏迷、遂以電話報告捕房、派探趕往、先將受傷人送往廣慈醫院醫治、一面將金帶入捕房、經捕頭詰訊、據供因盛奪彼愛人、恨而刺他、並供帮凶兩女傭一即爭戀慘劇中主角、捕頭命着收押、候送法院訊辦、一面偵查案情、聞盛傷勢頗重、恐有性命之虞、

男女結婚禮服出租
亨利洋服公司　靜安寺路二七六號

天星洋服公司　專製西服　價廉式新
●全新結婚禮服出租　地址霞飛路一四〇號　電話八四五八七號

夫婦病愈　感謝五台山和尚

上海洋服公司　北四川路老靶子路口　電話四一七二五號
全新結婚禮服出租

崑山偵緝隊長等串黨敲詐 誣富商爲匪

案發潛逃 偵獲楊雲斌一名 已難狡賴

江西人楊雲斌、三十二歲、住閘北恒通路、係崑山縣公安局偵緝隊偵探、因知住在北西藏路永和里六十號陳元生富有、將串同該隊長蔣發昌副隊長時矜民誣陳爲匪、

綁匪充作　評議員陳元生爲同黨、由蔣發昌呈准崑山縣政府、簽發拘票、於本年六月十五日偕同時矜民至陳家索詐洋三四千元、可以了案、經陳允許二千五百元、遂告解決、後由蔣發昌以

繫鈴解鈴　手續、呈復縣政府聲稱、陳元生本爲正當商人、因楊雲斌與陳有隙、藉公報復、張大金係由旁人買出、完全無綁案發生、實圖誣良詐欺云云、呈復後縣政府遂令調查、蔣發昌張大金等即逃匿無踪、時矜民

亦即撤職　不知去向、惟陳元生於事後疊接蔣發昌之弟蔣毅宗及時矜民等來函、互相攻訐、始明眞相、於是具狀地方法院檢察處控告、經楊檢察官派警將楊雲斌一名拘獲、茲奉依誣告及詐財罪

提起公訴　昨日下午楊前昌推事開庭審理、陳元生投稱、向在閘北開設寶包車公司及浴室、並置有市房等、致匪覬覦、並將前情陳述一過、而被告楊雲斌一味狡賴、官云本案不僅有信函證明、即歷次誣良之呈文莫不有汝姓名、豈容狡飾、即諭押候再審、一面仍候拘緝在逃各犯、以資併究、

破鏡重圓 爭奪太婆坐位 大說笑話

運動健將 推桌翻凳

常熟訊、本邑著名運動員歸端復、本屆全國運動會曾獲選爲蘇省代表、歸年二十五歲、父早故、性至孝、家中尚有母及祖母、前年端復憑媒娶南門外西丈灣之吳蓮芳爲室、於結褵之初、夫婦感情甚篤、旋因小故時起口角、更以祖母事、夫婦

屢次衝突　今秋七月二十七日之夜、正在晚膳之際、夫婦間爲爭先後、又起衝突、翌日蓮芳返母家、並向縣起訴伊夫傷害、經縣准詞後、定十月十二日庭訊、嗣歸因赴京參加全運會、即請延期、乃延至昨日（九日）下午由縣傳訊、

雙方同時報到　男女前往旁聽之、大都爲運動員、首據原告吳蓮芳供、二十四歲、端復於結褵後、即與我不睦時常虐待、與我性情意見不合、欲與我離婚、最近更提出三條、㈠貼我二百元、離婚、㈡命我返歸母家、㈢否則

將我置諸死地　因於飯間盛怒、將餐桌推倒、盌盞四濺、至我受傷、請求庭上處以應得之罪、質之被告歸端復、則均否認、謂我夫婦間感情素洽、今事因蓮芳欲爭奪我祖母之坐位、並將祖母毆打、經我勸阻、渠竟不聽、欲與我抗、我於憤怒之下、將餐桌推倒、於伊無損、請求明察云云、旋雙方又辯論家中

平日小事　且言且笑、致引得滿堂大笑、結果、官諭雙方終係夫婦、勃谿係常事、可不必打官司、當命雙方自後不得再衝突、庭前即各書具切結、勸令和解、雙方均極願意、結果吳蓮芳即由歸端復領歸、重圓好夢云、

婦人出獄悟前非

何奈丈夫不收覆水 母家貧困生活艱難 求贍養不得 控遺棄

甯波婦人羅岑氏、現年三十四歲、嫁與同鄉羅連章爲妻、迄已十餘載、生有子女三口、長子十五歲、次子十三歲、幼女亦已七齡、羅在公共租界開設銅錫店、其家則住法租界朶市街實裕里四十四號、嗣以店務紛煩、遂將家事付與妻理、岑氏井臼親操、故家道頗能蒸蒸日上、羅毫無內顧之憂、詎近年以來該氏大變態度、背夫而幹無恥勾當、日久漸爲羅所聞、誡之再三、唯不改、反變本加厲、羅因未獲鐵證、無如之何、直至本年五月某夕、羅忽自店歸家、推門入室、則見岑氏與素不相識之

青年男子二人　同桌聚叉麻雀、諸狀笑傲、醜態百出、羅知機景、忿怒莫遏、立予呵斥、該男子等佯屬知機、不俟終局避席而遁、羅於若輩去後、始以夏楚施諸其妻、且迫令說明同賭者之來歷、岑氏初猶狡辯、繼以痛苦難受、祇得吐實、同賭中有其戀人、羅以該氏於此不守婦道、斷難寬恕、旋以姦非罪訴經該管法院、判處徒刑、發監禁錮、

茲已期滿開釋　因無顏返家、乃往提籃橋振興里十六號依其老母度日、惟母家既非富有、殊無能力爲之期維持生活、故仍靦顏歸見所天、自陳已悟前非、乞念舊情、給資贍養、但羅不收覆水、該氏遂

指爲虐待遺棄　訴羅於第一特院、前日午後由沈鴻推事開庭審理、被告羅連章臨訊不到、據其代表人到案聲稱、羅因店事已赴南京、而原告羅岑氏即投案陳訴自與羅結褵以來、因賭而被察破情形致遭痛毆各節、並稱、雖現在暫居母家、但以離異日久、又不堪其凌虐、請求准予分居、着被告每月給付贍養費九十元云云、沈推事核供、以該婦平日行爲已屬不齒、被告當非故意遺棄、遂諭令退候改期傳被告本人到案再訊、

南京路中　冠生園飲食部　一年一度

菊花競賽會

第三屆參加之花園
東溝園林場・苗氏植園・滬西農場・碧小觀園・杏園・張家花園・霞園・冠生花園・計家花園・之玉廬・薛氏花園等數十家名菊四百本

今日起舉行
歡迎參觀！
投票評選！

牌匠挾嫌惡作劇 索金飯 請喫糞

蘇州人楊永坤、卅二歲、在城內金太牌樓一一五號開設麻雀牌作場、有同業牌匠朱秀章、卅歲、泰興人、於前年推薦兩學徒至楊作內學業、雙方訂立契書、規定三年、如中途輟業、須由原薦人賠償飯資三年、而兩學徒不務正業、曾於上年脫逃一次、後經二區一分所調解、照常學業、不料該兩學徒受人唆使、近又脫逃無蹤、楊遂向朱秀章索償飯資、因之懷恨、亟圖報復、直至昨日午後二時卄分、楊正值在新北門某牌店接洽生意之際、朱秀章攜取糞罐一只、暗隨楊背後、楊猝不及防、朱竟以糞罐猛擲楊之面部、一時糞汚四濺、致某牌店櫃台上均濺波及、臭不可聞、是以觸動衆怒、將同楊永坤將朱秀章扭住、交由崗警張振升拘入一區二分所請究、而楊永坤面部糞穢由其友代爲沖去、投所候訊、經劉所長訊據被告朱秀章供不承認、旋經新北門大街店主證明、始俯首無辭、遂判朱秀章將糞穢澆人頭部實屬無賴之徒、着解總局從嚴法辦、

小說 春城歌女（廿六）（李薰風）

第一回 點綴古城東名村入畫 繁榮陋巷北慶第興學

連吉慶到這時候，他的酒氣，業經消失大半，把臂膀一摔，冷笑道：「環兒，你是我的女兒，也問起爸爸來了，我是個拉洋車的，那裏又有坐洋車的命，不要笑話了。」連玉環見他因這一張羅，反而推起勁來，便陪笑道：「爸爸，今天不是多掙幾個錢，大吉大利的日子麼？我們坐船，換了一塊錢，剩下還有不少銅元票，全它一吊兩吊，給爸爸雇輛洋車，怕是你走不動，窮人也有窮開心，這不算笑話。」說到末了，她手入腰間，掏了一掏，聽不見洋錢再響，卻掏出一打破爛銅元票，笑道：「爸爸你看，這不是現錢。」連吉慶看着她拿的銅元票，果然換了一張笑臉，還未說出甚麼，忽聽高叫一聲連大爺，從東直門外護城河橋上，走下來一個穿短袴褂的中年漢子，笑道：「連大爺，你帶着女兒，這是從那裏做了生意來，今天買賣大概壞不了。」說着湊過來，他眼望連玉環手裏一打銅元票，嘿嘿一陣獰笑。這漢子穿的一身灰布短袴褂，腰間橫繫一條半尺來闊的袴帶，袴腳管用白腿帶纏緊，腳下一雙雪青布襪，一對青布便鞋。打扮既然如此匪氣，再襯上他光溜溜一顆禿頭，面盆也似的，一張怪肉橫生的大臉，一陣嘿嘿獰笑，益發來得怕人。連吉慶見了他，打了兩個寒噤。那剩下的小一半酒氣，就嚇得完全醒過來，把要和連玉環說的話，也嚇下去了。連忙躬下身去，笑道，「原來是醉鬼張七爺，你出城來了，我們這是由二閘來！你瞧這大氣，比前幾天涼了多少，這不是和苦人打哈哈，要窮人的命，那裏來的生意做，笑談笑談。」那醉鬼張七爺碰見他，爲聽他這一套，劈手當胸，一把抓住他的破薄長衫的衣襟，再拿手一指連玉環，瞪起了一雙半眼，冷笑道：「甚麼？往日生意不好，說沒錢，我都信眞，今天我卻不信，眞贓實犯，不怕你賴，你女兒手裏拿的，銅元票，從那裏來的。」

李維諾夫與赫爾
議定美俄諒解基礎

◎華盛頓九日電、俄外長李維諾夫與美國務卿赫爾、今日會商兩小時、已議定關於兩國外交與經濟關係之諒解基礎、將於今日午後交羅斯福總統審定之、

◎華盛頓九日國民社電、美俄兩國之完全恢復外交及商務關係、現料經明午美總統與蘇俄外交委員李維諾夫正式會議一次後、即可由白宮發表、李氏原定今日下午五時晉謁總統、因尚有若干問題、未曾商妥、故展緩一日、惟聞此等問題、並不困難、李氏今日曾在國務院內、又與美國務卿赫爾會談兩小時、此爲兩人第二次談話、但政府中人皆料明日總統接見李維諾夫之前、一切問題、當可解決、現美國市場、盼望復交聲明、業已二日、據稱設一日雙方會議不幸決裂、則全美商界與金融界、必將大爲失望、因商界皆期望復交後、即可成立貿易協定、使美國製造品及若干農產、在蘇俄市場獲得一大尾閭也、

美俄意見或有歧異

華盛頓十日哈瓦斯社電、白宮及國務院方面、對於羅斯福總統與蘇俄外交委員李維諾夫談話延緩之原因、絕對保守緘默、各報對於此節、亦無何種說明、「紐約泰晤士報」、謂談話情形、絕不宣露、可見美俄兩國政府意見、或已發生歧異云、「民聲講壇報」、亦不否認兩國意見歧異之可能、若干方面謂國務輔貝立特、將任美國駐蘇聯大使、又有人則謂將由農業放賑局總裁亨利摩金曹任之、

兩種公約作爲結束

華盛頓九日哈瓦斯社電、美俄談判、大約以兩種公約作爲結束、一爲政治及經濟互不侵犯條約、一爲規定侵略國定義之公約、按照此公約、「凡遣派軍隊至本國領土以外之國、即爲侵略國」、美俄兩國原無戰爭之危險、但兩國當折衝之任者、對於雙方經濟衝突之危險、則不能不預爲提防云、

俄願向美購買棉布

紐約十日路透社電、今日探悉蘇俄貿易公司、願向美國購買棉布一百二十五萬碼、惟須商妥相當之賒欠期限、

日俄邦交日益疏遠
駐俄日使竟未出席
蘇俄慶祝十六週紀念

◎莫斯科九日國民社電、自蘇俄政府揭示日本軍閥與僞國陰謀侵犯俄國士權利以後、兩國關係日益疏遠、今日已有顯明表示、而駐俄日大使館於蘇俄國慶祝共產十六週紀念、各國大使皆參預典禮、獨日本大使太田、則未赴會、參加閱兵典禮、時此蘇俄中央執行委員會主席喀列寧正式受賀時、太田亦未往、此種情形、及最日蘇俄人民委員會主席莫洛託夫之演說、業已引起日方紛紛評論、僉認爲國際交、絕少進步云、

照會內措辭強硬

[illegible]未有先例之[illegible]對蘇俄境土、足見俄方之重視此事、又

日又傳俄軍叛變

東京十日路透社電、東京時事新聞載稱、烏蘇里鐵路維亞薩姆斯加雅附近鄉農與赤軍同行叛變、其勢漸盛、烏蘇里鐵路之赤衛隊亦蠢動、謂叛衆已屠殺共產黨數百人、焚燬軍用飛機十六架、叛衆之領袖曾乘飛機散發傳單、勸告人民響應、爲政府軍擊落、亂事有蔓延之勢、但官場尚未接獲實消息、有人向外務省探詢此項消息之來源、據稱乃哈爾濱某俄報所得、而以號外傳播者云、

美金融善後公司
撥欵一萬五千萬金元
充農民抵押穀物之用

◎華盛頓九日國民社電、美金融善後公司已貸予新設之物品押款公司一萬五千萬金元、充農民抵押穀物之用、大約每英斛可押款四角五分、同時內長伊克斯發表、已在三十萬萬公共工程經費中、指撥與民政工程行政處四萬萬元、以供救濟四百萬失業工人、給予工作之用、

法銀行準備金減少
佛郎安定金融界樂觀

◎巴黎九日路透電、法蘭西銀行金準備在十月二十日與十一月三日之間、已減少十萬萬佛郎、但鈔票準備金則因種種理由、已由七九・一一增至七九・六〇、衆料外人資金將繼續流出、至法國預算平衡後而後已、但金融界對於佛郎價格之安定、懷抱樂觀、

英已通知國聯
十二月七日起
廢止關稅休戰

◎日內瓦九日哈瓦斯社電、英國政府宣告於十二月七日起、廢止關稅休戰辦法、此項通知業已送達國聯會秘書廳、

財長孔祥熙
否認發行新庫券
昨晚舉行茶會
招待銀錢各界聯歡

財長孔祥熙氏、晉京就職、並前往江西謁見軍事委員長蔣介石、商剿匪軍費等問題、已於昨日公畢返滬、孔氏到滬後、曾向各報社記者發表談話、表示剿匪軍費、已有辦法、並否認發行新鹽稅庫券等、晚間孔氏在宅舉行茶會、招待銀錢各界、以資聯歡、至七時許始散、

粵銀業行
將會議維持業務
商會擬組委會解決倒閉糾紛

◎香港十日電、廣州銀業行、以各銀號倒閉、定十二日召開維持業務會議、提出㈠取締行內買空賣空、㈡同業互助、㈢防制提款、即日送執行部會核、◎廣州十日路透社電、廣州市商會、擬組成一委員會、以解決商業失敗及破產倒閉之事、該委員會將由粵省最高法院、省財政廳、公安局、商會及工會之代表組織之、以解決各債權人之控訴、該委員會組織之動機、因最近此間失敗之商店甚多、而商人又缺乏此項組織以解決糾紛云、

英對美匯
大條同縮美銀遠期續長
又漲一角四分三七五
已非美政府權力所可支配

◎倫敦十日國民社電、今日倫敦大條、收盤同前、近期十八便士九三七五、遠期十八便士五六二五、較昨近期[illegible]、俱[illegible]一二五、◎紐約十日路透社電、今日此間銀市遠期開盤、[illegible]五三二五、暫不穩、惟十二月份漲五磅音、較昨日收盤、長一〇、◎紐約十日國民社電、今日上午十二時、倫敦對紐約匯價、開五元一角六分、較昨又長一角四分半之多、◎倫敦十日路透社電、今日午後二時三十分、倫敦對紐約匯價如下、英金一鎊、合美金五元一角六分、美金一元、合英金三先令十便士五一一、

英對美匯全五元二角五分
英銀行方用平準基金抑低

紐約十日路透社電、美元暴跌、人心惶恐、紐約時報金融記者謂已非政府權力所可支配、外匯場面形勢惶、政府公佈的日跌價後、美國要求再膨脹多美元之國際價值、於金融善後公司所定之價、英國一般信仰受威脅、或將有以報之、而向美聯邦儲備局提出之一千萬元黃金、或將受還財政部者、是否將用爲安定匯率基金、銀行界如多猜測之詞云、商報稱、金融善後公司因購金而出、逾額購、昨已維持美元、或因利率業已提高、以防短期借款之流出云、紐約通報稱、外國中央銀行所存之銀行承兌匯票向聯邦儲備銀行購進者、[illegible]已少三分之二、蓋國中央銀行已提出美元、恐其再跌也云、衆料美元今日將續跌、或謂英倫銀行爲使英鎊匯率合美元五元二角五分之價格、方得用其備平準基金以抑低之、

英美匯兌 漲風益勵
標金日見新低價
盤旋於三十元前後

今日上海賽馬預測

第一次(七法郎) 本年新馬會 [illegible] Boy Friend [illegible] St. Louis [illegible] Prince Palatine
第二次(九法郎) 本年賽馬 [illegible] Cerino [illegible] Formby [illegible] Daylight
第三次(兩哩半) 大[illegible] Blaze Prince [illegible] The Silver Pheasant [illegible] Frontier Guard
第四次(九法郎) 本年[illegible] White Winter [illegible] Ashford Manor [illegible] Wet Morn
第五次(半哩) 老馬[illegible] Windmill Plane [illegible] Playhouse [illegible] Dictator
第六次(一哩) 老馬[illegible] Beau Lad [illegible] Edinburgh Castle [illegible] Breezy Morn
第七次(一哩) 老馬[illegible] The Golden Eagle [illegible] Brilliant Lad [illegible] Pirate Life
第八次(一哩半) [illegible] Super Rapid Extra [illegible] Courage [illegible] Delaware

美購國外黃金
數目未允宣布

◎華盛頓九日路透電、據金融善後社主任瓊斯稱、善後社已在國內市場共購進黃金二十一萬三千盎斯、但國外所購之數、則不允宣佈、

美官定金價

◎紐約十日路透社電、今日金價每盎斯、爲三十三元二角、

賑災公債・籤號碼

民國二十年賑災公債第[illegible]期、於昨日下午十時假座香港路銀行公會禮堂舉行第七次還本抽籤、中籤一支、號碼爲「十七」號、合本銀二十萬元、定於今日二十日起由各地中央中國交通[illegible]銀行[illegible]、連同利息、一併付款、無論何地、一律支付現洋、

[illegible]昨金市場十二月份開盤、即跌八九六角、計廿八元、(未開市以前、初傳廿二元、立刻拾至廿六元、旋以寶多、[illegible]升廿八九元、)[illegible]後義[illegible]永恒昌永[illegible]出[illegible]降至七元牛、[illegible]以大興永元昌祥春元永丙興瑞興萬興等[illegible]進、又[illegible]美金似平、銀行首吸一月卅三元四三七五、一月向結一八七五、[illegible]加至卅元〇二角、[illegible]元春恒興丙出、又退至廿八元八角、大[illegible]永等[illegible]進、三井吸三月五六二五、三井吸十二月美金六八七五、又加至卅一元三角、時又小至廿九元七角、[illegible]迫進[illegible]英平美長三七五、而[illegible]好、十二月補結八七五、一月卅三元、[illegible]吸三月四三七五、故金價向上、號因同春元興永惠[illegible]恒興元恒、萬順利[illegible]永[illegible]進、[illegible]及至九點三刻、卅四元二角、後忽聞實方將勁、恒興生大昌升永丙[illegible]義豐永[illegible]均出、遂降至卅元有另、惟有一[illegible]上下、而[illegible]轉出來一月卅三元、三月三七五、[illegible]十點半後、恭豐二月八七五、及至[illegible]永大興永[illegible]出、同太昌福餘元春源茂等[illegible]意亦濃、復已破入卅元內、僅升廿八元半、十[illegible]後福餘恒餘來進、十一點另[illegible]卅元、以後有二元之[illegible]、十一點移志興永大德康[illegible]手、又二角美[illegible]、十一點一刻、一二五、本月八二一有、近午收盤廿八元七角、[illegible]

[illegible]十一點、[illegible]一五、[illegible]

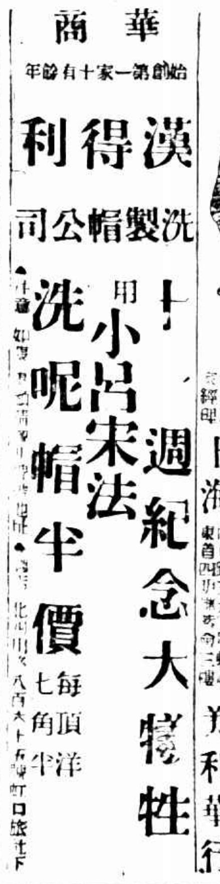

逸園
亞爾培路
今晚八時半起賽 及明日下午二時半起賽
下期大賽 星期三晚八時半起
第一百〇四期搖彩號碼
頭彩 三九八號 二彩 九一四號
三彩 五六號 小彩三個 二四九
號 七四六號 八八三號
電話 八二〇七四 三 五

□金業交易所

現標金 每條 [illegible] 十二月 上午開盤 [illegible] 最高 [illegible] 最低 [illegible] 上午收盤 [illegible] 下午開盤 [illegible] 下午收盤 [illegible]

[illegible]

□物品交易所

標金 [illegible]

一銀樓飾金

大同行兌出 每兩 一百十五元 收進 又 一百〇九元

上海外匯
英平美長
明暗彷彿

昨銀市及外匯兌市[illegible]

[illegible]

□銀行匯票市面

[illegible]

海外銀市電訊

[illegible]

美銀即日電報

[illegible]

美對英匯價

[illegible]

美棉梭皮麥

[illegible]

債市跌風未戢

[illegible]

□證券(華商交易所)

[illegible]

□華商紗布交易所

[illegible]

日貿易出超
十一月上旬

◎東京十日電通電、大藏省發表上旬貿易出超四百廿二萬四千元、[illegible]

聯準會票據交換

[illegible]

北平實銷活動
粉市依然上騰
期麥反散

[illegible]

洋麥價漲

[illegible]

□麵粉交易所

[illegible]

□米市

[illegible]

傀儡展期
頒佈鑛業條約

◎瀋陽十日電通電、「滿洲國」鑛業條例、本定本年五月發布、旋以於日「滿」經濟統制上、有重大關係、再三熟考、經日「滿」當局最後之諮詢、始決定於本月下旬發布、而實際上適用之施行細則、將由十一月下旬或十二月上旬[illegible]

鞍山會議決定之
在長春開會之第二次

[illegible]